



ФЕЯ-КРЕСТНАЯ

МЕТАФОРИЧЕСКИЕ КАРТЫ  
с архетипами из книг и кино

# ПЕРСОНАЖИ

## Об авторе

### Ирина Федорова

Психолог-консультант, МАК-терапевт,  
автор колод метафорических ассоциативных карт,  
действительный член Профессиональной психотерапевтической лиги,  
член Европейской Лиги гипнотерапевтов и психологов.

Руководитель Издательства МАК.arcanes.

 [@fedorova\\_mak](#)

 [@fedorova\\_mak](#) 

© ИП Федорова И.В., 2026

Охраняется законом РФ об авторском праве. Воспроизведение всей книги или любой ее части в любой форме запрещается без письменного разрешения автора. Любые попытки нарушения закона будут преследоваться в судебном порядке.

Метафорические карты Издательства МАК.arcanes можно приобрести на сайте: [mak.arcanes.ru](http://mak.arcanes.ru)

# Содержание

<a href="#">Как работать с колодой .....</a>	<a href="#">7</a>
<a href="#">Архетипы .....</a>	<a href="#">9</a>
<a href="#">Работа с метафорическими картами .....</a>	<a href="#">11</a>
<a href="#">Техники и расклады .....</a>	<a href="#">15</a>
<b>Мужские персонажи</b>	
<a href="#">Айболит .....</a>	<a href="#">18</a>
<a href="#">Артур Грей .....</a>	<a href="#">20</a>
<a href="#">Бродяга .....</a>	<a href="#">22</a>
<a href="#">Воланд .....</a>	<a href="#">24</a>
<a href="#">Голый Король .....</a>	<a href="#">26</a>
<a href="#">Григорий Мелехов .....</a>	<a href="#">28</a>
<a href="#">Д'Артаньян .....</a>	<a href="#">30</a>
<a href="#">Джей Гэтсби .....</a>	<a href="#">32</a>
<a href="#">Джек Воробей .....</a>	<a href="#">34</a>
<a href="#">Дон Кихот .....</a>	<a href="#">36</a>
<a href="#">Дракула .....</a>	<a href="#">38</a>
<a href="#">Дрисс .....</a>	<a href="#">40</a>
<a href="#">Жан Вальжан .....</a>	<a href="#">42</a>
<a href="#">Иван Дурак .....</a>	<a href="#">44</a>
<a href="#">Илья Муромец .....</a>	<a href="#">46</a>
<a href="#">Кай .....</a>	<a href="#">48</a>
<a href="#">Король .....</a>	<a href="#">50</a>
<a href="#">Король Артур .....</a>	<a href="#">52</a>
<a href="#">Левша .....</a>	<a href="#">54</a>
<a href="#">Маленький Принц .....</a>	<a href="#">56</a>
<a href="#">Мерлин .....</a>	<a href="#">58</a>
<a href="#">Обломов .....</a>	<a href="#">60</a>
<a href="#">Одиссей .....</a>	<a href="#">62</a>
<a href="#">Остап Бендер .....</a>	<a href="#">64</a>
<a href="#">Отелло .....</a>	<a href="#">66</a>
<a href="#">Печорин .....</a>	<a href="#">68</a>
<a href="#">Поручик Ржевский .....</a>	<a href="#">70</a>

<a href="#">Прекрасный Принц.....</a>	<a href="#">72</a>
<a href="#">Ретт Батлер .....</a>	<a href="#">74</a>
<a href="#">Робин Гуд.....</a>	<a href="#">76</a>
<a href="#">Робинзон .....</a>	<a href="#">78</a>
<a href="#">Родион Раскольников .....</a>	<a href="#">80</a>
<a href="#">Ромео.....</a>	<a href="#">82</a>
<a href="#">Сиддхартха .....</a>	<a href="#">84</a>
<a href="#">Синяя борода .....</a>	<a href="#">86</a>
<a href="#">Старик у моря.....</a>	<a href="#">88</a>
<a href="#">Супермен.....</a>	<a href="#">90</a>
<a href="#">Сэм .....</a>	<a href="#">92</a>
<a href="#">Терминатор.....</a>	<a href="#">94</a>
<a href="#">Тимур и его команда .....</a>	<a href="#">96</a>
<a href="#">Трубадур .....</a>	<a href="#">98</a>
<a href="#">Труффальдино .....</a>	<a href="#">100</a>
<a href="#">Фродо.....</a>	<a href="#">102</a>
<a href="#">Ходжа Насреддин .....</a>	<a href="#">104</a>
<a href="#">Чудовище.....</a>	<a href="#">106</a>
<a href="#">Шариков .....</a>	<a href="#">108</a>
<a href="#">Шерлок Холмс .....</a>	<a href="#">110</a>
<a href="#">Шрек .....</a>	<a href="#">112</a>
<a href="#">Эбенизер Скрудж.....</a>	<a href="#">114</a>
<a href="#">Эммэт Браун (Док).....</a>	<a href="#">116</a>

## **Женские персонажи**

<a href="#">Аксинья.....</a>	<a href="#">118</a>
<a href="#">Алиса.....</a>	<a href="#">120</a>
<a href="#">Анжелика.....</a>	<a href="#">122</a>
<a href="#">Анна Каренина.....</a>	<a href="#">124</a>
<a href="#">Ассоль .....</a>	<a href="#">126</a>
<a href="#">Баба Яга .....</a>	<a href="#">128</a>
<a href="#">Герда .....</a>	<a href="#">130</a>
<a href="#">Джейн Эйр.....</a>	<a href="#">132</a>
<a href="#">Джюльетта.....</a>	<a href="#">134</a>

<a href="#">Диана .....</a>	<a href="#">136</a>
<a href="#">Душечка .....</a>	<a href="#">138</a>
<a href="#">Дюймовочка .....</a>	<a href="#">140</a>
<a href="#">Злая мачеха .....</a>	<a href="#">142</a>
<a href="#">Золушка .....</a>	<a href="#">144</a>
<a href="#">Кабаниха .....</a>	<a href="#">146</a>
<a href="#">Кармен .....</a>	<a href="#">148</a>
<a href="#">Катарина .....</a>	<a href="#">150</a>
<a href="#">Красная шапочка .....</a>	<a href="#">152</a>
<a href="#">Лилу .....</a>	<a href="#">154</a>
<a href="#">Малефисента .....</a>	<a href="#">156</a>
<a href="#">Мальвина .....</a>	<a href="#">158</a>
<a href="#">Марфуша .....</a>	<a href="#">160</a>
<a href="#">Марья Моревна .....</a>	<a href="#">162</a>
<a href="#">Миледи .....</a>	<a href="#">164</a>
<a href="#">Мулан .....</a>	<a href="#">166</a>
<a href="#">Мэри Поппинс .....</a>	<a href="#">168</a>
<a href="#">Наташа Ростова .....</a>	<a href="#">170</a>
<a href="#">Офелия .....</a>	<a href="#">172</a>
<a href="#">Пенелопа .....</a>	<a href="#">174</a>
<a href="#">Пеппи Длинный Чулок .....</a>	<a href="#">176</a>
<a href="#">Принцесса на горошине .....</a>	<a href="#">178</a>
<a href="#">Русалочка .....</a>	<a href="#">180</a>
<a href="#">Скарлетт .....</a>	<a href="#">182</a>
<a href="#">Снегурочка .....</a>	<a href="#">184</a>
<a href="#">Снежная королева .....</a>	<a href="#">186</a>
<a href="#">Соня Мармеладова .....</a>	<a href="#">188</a>
<a href="#">Спящая красавица .....</a>	<a href="#">190</a>
<a href="#">Старуха с корытом .....</a>	<a href="#">192</a>
<a href="#">Трубадурочка .....</a>	<a href="#">194</a>
<a href="#">Уэнсдэй .....</a>	<a href="#">196</a>
<a href="#">Фея крестная .....</a>	<a href="#">198</a>
<a href="#">Фиона .....</a>	<a href="#">200</a>

<a href="#">Хозяйка Медной горы .....</a>	<a href="#">202</a>
<a href="#">Царевна Несмеяна.....</a>	<a href="#">204</a>
<a href="#">Шамаханская царица.....</a>	<a href="#">206</a>
<a href="#">Шапокляк.....</a>	<a href="#">208</a>
<a href="#">Шехерезада .....</a>	<a href="#">210</a>
<a href="#">Элен Курагина .....</a>	<a href="#">212</a>
<a href="#">Элли .....</a>	<a href="#">214</a>
<a href="#">Эмма Бовари .....</a>	<a href="#">216</a>
<a href="#"><b>Как установить Приложение Значений .....</b></a>	<a href="#"><b>218</b></a>
<a href="#"><b>Контакты .....</b></a>	<a href="#"><b>219</b></a>

# Как работать с колодой

---

Набор карт «Персонажи» поможет найти ресурсы, которые можно позаимствовать из произведений мировой культуры, разобраться в себе, осознать свои роли и паттерны поведения.

Персонажи подобраны так, чтобы в колоде было разнообразие и чтобы было охвачено максимальное количество возможных архетипов. Были использованы сказки, шедевры мировой литературы и знаковые кинофильмы.

Карты с персонажами из литературы, сказок и кино — это удивительный инструмент, который помогает заглянуть внутрь себя, даже если человек не склонен к психологическим терминам. Ведь каждый герой — это уже готовый архетип, живой символ человеческого опыта.

Когда мы тянем карту, наш мозг не просто вспоминает сюжет, он начинает искать в нем отражение собственного состояния. Например, если выпала Алиса из Страны чудес, кто-то увидит в ней любопытство и открытость новому, а кто-то растерянность и страх потеряться. В этот момент срабатывает механизм проекции: мы видим в персонаже то, что происходит с нами самими, но на безопасном расстоянии — как будто наблюдаем кино о своей душе.

Работа с картами помогает:

- мягко осознать свои чувства и мотивы, которые сложно выразить;
- увидеть привычные сценарии поведения, например, когда в нас включается Скарлетт или Золушка;
- найти ресурс в знакомом образе: вспомнить, что Шехерезада справлялась благодаря уму, а Шерлок — благодаря наблюдательности, и применить это к себе.

Архетипы проще всего распознать через образы. Когда мы работаем с картами, где изображены конкретные персонажи из литературы, сказок, мифов и кинематографа, происходит мгновенное узнавание архетипической энергии.

Видя Золушку, вы сразу понимаете: это архетип Невинного или Заботливого, который жертвует собой ради других. Видя Шерлока Холмса — узнаете архетип Мудреца. Снежная Королева — это теневая сторона Правителя. И так далее.

## Преимущества работы с персонажами

### 1. Эмоциональная включенность

Персонажи вызывают чувства. Мы помним их истории, сопереживали им. Это создает эмоциональный мост к нашему собственному опыту.

### 2. Готовые архетипические сюжеты

У каждого персонажа есть своя история трансформации. Гадкий утенок становится лебедем. Золушка обретает свою ценность. Эти истории показывают путь развития архетипа.

### 3. Безопасная дистанция

Легче говорить о проблемах персонажа, чем напрямую о своих. «Золушка слишком много делает для других» — звучит безопаснее, чем «ты позволяешь всем на себе ездить».

### 4. Многогранность

Один персонаж может нести несколько архетипов или показывать трансформацию из одного архетипа в другой. Это обогащает работу.

### 5. Узнаваемость

Не нужно долго объяснять. Все знают, кто такой Айболит или Терминатор.

## Почему это работает?

Карты с известными персонажами — это мощный психологический инструмент. И вот почему:

### 1. Мы узнаем себя в героях

Когда вы смотрите фильм и думаете «это же про меня!» — происходит узнавание. С картами то же самое, только целенаправленно:

### 2. Безопасная дистанция

Легче увидеть проблему не в себе, а в персонаже. Это как психологическая хитрость:

Прямо спросить: «Почему ты такой контролер?» — человек в защиту.

Дать карту Мэри Поппинс: «Что вам в ней откликается?» — человек сам расскажет про свой контроль, но через персонажа, без обороны.

### 3. Готовые сценарии поведения

У каждого персонажа есть история развития:

Практический пример:

Вы вытянули Скруджа.



Узнали проблему: зациклились на деньгах, забыли о близких.  
Увидели путь: в истории Скрудж меняется, когда вспоминает о любви.  
Получили план: может, и мне пора меньше копить и больше жить?  
Через знакомые образы человеку проще разговаривать с самим собой.  
Персонажи становятся посредниками между сознанием и подсознанием, а история — терапевтическим зеркалом.  
Такие карты особенно полезны в самопознании. Ведь литература и кино уже сделали за нас главное: собрали коллективный опыт человечества и перевели его на язык чувств. Нам остается лишь вступить в диалог с этими героями и услышать, что они хотят рассказать именно о нас.

## Архетипы

Замечали ли вы, что одни и те же истории повторяются в фильмах, книгах и даже в вашей жизни? Героический парень спасает мир, мудрый старец дает совет, бунтарь ломает правила.. Это не случайность — это архетипы, и они влияют на нашу жизнь больше, чем мы думаем.

В Древней Греции *архетип* означал «первообраз» — типичный образ чего-либо. Но в психологию этот термин ввел знаменитый психотерапевт Карл Юнг в начале XX века.

Юнг заметил удивительную вещь: люди в разных странах и эпохах рассказывают похожие истории, видят похожие сны, создают похожих героев в сказках. Мудрый наставник, злая мачеха, храбрый герой — эти образы есть везде: от русских сказок до голливудских блокбастеров.

Он назвал это *коллективным бессознательным* — общей памятью всего человечества, которая передается не через учебники, а на уровне психики.

Представьте архетип как роль в театре жизни. У каждой роли свой характер, свои качества, свое поведение.

Например:

Мама, которая всех кормит и жалеет, — это архетип Заботливого.

Подросток, который спорит со взрослыми и хочет все изменить, — архетип Бунтаря.

Новорожденный малыш — архетип Невинного.

Мы не играем одну роль всю жизнь. В разные периоды в нас просыпаются разные архетипы.

## 12 архетипов

Американская исследовательница Кэрол Пирсон создала самую популярную систему из 12 архетипов:

**Невинный (Простодушный, Ребенок)** — верит в лучшее, оптимист.

**Славный малый (Простак)** — простой, свой в доску человек.

**Герой** — побеждает трудности, не сдается.

**Заботливый (Опекун, Мать, Отец)** — помогает другим, заботится.

**Искатель, Исследователь** — ищет новое, путешествует, не сидит на месте.

**Бунтарь** — ломает правила, идет против системы.

**Любовник (Эстет)** — ценит красоту, наслаждение, страсть.

**Творец (Создатель)** — создает что-то новое.

**Правитель** — контролирует, руководит.

**Маг** — трансформирует реальность.

**Мудрец** — ищет знания и правду.

**Шут** — веселится, не воспринимает жизнь слишком серьезно.

Попробуй определить:

Какой архетип у вас сейчас главный?

Какого архетипа вам не хватает для баланса?

Какой архетип вы подавляете (боитесь проявить)?

Например, человек всю жизнь был Правителем на работе, все контролировал. Потом вышел на пенсию и не знает, что делать. Ему не хватает других архетипов: Шута (повеселиться), Искателя (найти новые интересы), Творца (создать что-то свое).

Архетипы — это не эзотерика и мистика. Это реальный психологический инструмент, который объясняет ваше поведение, помогает понять других людей, показывает, в какие роли вы заигрались и какие пора менять, делает жизнь более осознанной.

И помните, что в вас живут ВСЕ архетипы. Вопрос только в том, какие вы развиваете, а какие прячете. Гармония состоит в том, что вы можете быть и Героем, и Шутом, и Мудрецом в зависимости от ситуации.

Попробуйте прямо сейчас: какой архетип описывает вас лучше всего? А каким вы хотели бы стать?

## Работа с метафорическими картами

Архетипы живут в нашем бессознательном. Это значит, что просто рассуждая логически, мы не всегда можем понять, какие архетипы сейчас активны в нашей жизни, какие подавлены, а какие требуют развития. Нужен инструмент, который поможет обойти контроль разума и заглянуть глубже. Именно таким инструментом и являются метафорические ассоциативные карты (МАК).

Для более продуктивной и глубокой работы «Я» рекомендую использовать колоду метафорических ассоциативных карт «Персонажи». Но для начала выясним, что такое метафорические карты и как с ними работать.

### Что такое метафорические ассоциативные карты

Метафорические ассоциативные карты (МАК) в настоящее время взяли на вооружение психологи. Но чтобы использовать метафорические карты для себя и своих друзей, совсем не обязательно иметь профессиональное психологическое образование.

Колода метафорических карт — это набор картинок с различными сюжетами или абстрактными цветовыми пятнами, иногда со словами. Это прямая и относительно легкая дорога в бессознательное.

Когда человек смотрит на карту, у него сразу возникает целый набор мыслей, ассоциаций, воспоминаний, фантазий. Иногда случаются и инсайты. Здесь нет правильных или неправильных интерпретаций. Каждый видит нечто свое, сугубо личное. Причем в разные периоды жизни ассоциации у одного и того же человека будут разными.

Метафорические ассоциативные карты — это сравнительно новый инструмент в психотерапии, относящийся к проективным методикам. Проективные методики основаны на выявлении различных ассоциаций (проекций) с последующей их интерпретацией.

Эти карты способны на многое: поддержать в трудную минуту, направить по верному пути, помочь разобраться в себе. С ними можно скоротать вечер в душевных беседах с подругой, организовать интересный досуг для девичника. Можно устроить игры с детьми. В процессе любых занятий с метафорическими картами ты узнаешь многое о себе, о мире и о других людях.

Метафорические карты могут дать ответы на самые разные вопросы. Пожалуй, нет никаких ограничений для запросов. Кроме, может быть, предсказаний на будущее. Метафорические ассоциативные карты —

это не Таро, и к гаданиям не имеют отношения. Метафорические карты призваны работать с психологическими запросами. Причем, чем лучше сформулирован вопрос, тем яснее и понятнее будет ответ.

## **Общие рекомендации по работе с МАК**

Для начала необходимо как можно более четко сформулировать свой вопрос, избегая общих фраз и обтекаемых формулировок. В ответ на вопрос достаем карту из колоды. При использовании техник, включающих несколько карт, достаем карты на каждую позицию расклада. Наименование позиций можно проговаривать вслух, чтобы не запутаться.

Карты можно доставать в открытую, когда человек видит картинки и выбирает их осознанно, или в закрытую, когда карты перевернуты рубашками вверх. В каких случаях нужно доставать карты в открытую, а в каких — в закрытую? «Я» почти всегда использую «закрытый» метод, так как в этом случае мы можем избежать сознательных защит человека, когда он выбирает не то, что происходит на самом деле, а то, как он это хочет видеть.

Однако бывают случаи, когда карту лучше выбирать в открытую. Это случается тогда, когда нужно поработать с осознанными установками человека. Например, на вопрос: «Каким «Я» себя вижу?» можно вытаскивать карту и в открытую и в закрытую. Если карта была вытянута в открытую, то мы можем увидеть осознанный образ себя, прописанную в его голове личную историю. Если же мы достаем карту в закрытую, то мы можем увидеть то, что не замечаем, и, может быть, хотели бы скрыть даже от самого себя. Результат может быть неожиданным, но информативным.

Каким образом доставать ту или иную карту, решаете вы сами в зависимости от своих задач. Иногда клиенты психолога сильно волнуются или демонстрируют настолько явное сопротивление («Это точно не про меня!»), что лучше работать с картами в открытую. Это снижает уровень тревоги человека.

## **Как работать с картой?**

Картинка, которая лежит перед вами, содержит в себе множество посланий, которые на самом деле отражают подсознательные страхи, стремления и ценности. Рассказ о том, что мы видим на карте и что по этому поводу чувствуем, порой сам по себе обладает терапевтическим эффектом. Новые акценты помогут увидеть проблему с другой точки зрения, заметить то, что до этого увидеть было очень сложно. Таким

образом, каждая карта может принести вам множество новых мыслей, инсайтов, озарений.

Во время работы запрос может корректироваться. Например, могут возникать новые вопросы или необходимость посмотреть варианты развития событий. В таких случаях можно и нужно доставать дополнительные карты.

В работе с метафорическими картами очень важно уметь правильно задавать вопросы клиенту или самому себе, если вы работаете самостоятельно. Правильно поставленные вопросы помогут человеку распознать свои смутные ощущения, разобраться в происходящем и сделать выводы.

### **Возможные вопросы к карте:**

Что вы видите на этой карте? Что здесь происходит?

Что вы чувствуете, глядя на карту? Какие мысли, эмоции возникают?

Что на карте больше всего привлекает ваше внимание? Почему?

Что на карте больше не нравится? Как вы думаете, почему?

Видите ли вы себя на этой картинке?

Как себя чувствует персонаж на карте? Что он хочет сделать?

Как дальше будут развиваться события на картинке?

Какие чувства это вызывает у вас?

Как то, что изображено на карте, говорит вам о вашем запросе?

О чем эта карта вам говорит?

Здесь приведены примерные вопросы, которые можно задавать относительно вытянутой из колоды карты. Но вы можете менять вопросы и их порядок в зависимости от каждого конкретного случая. С опытом вы поймете, какие вопросы лучше задавать в том или ином случае.

Свои ответы на вопросы клиенту желательно проговаривать вслух как можно более подробно. В деталях часто многое скрывается, что сразу не бросается в глаза.

Если вы работаете самостоятельно, рекомендация проговаривать все вслух также может быть полезна. Если вы боитесь, что вас кто-то услышит, работайте с картами в тишине и одиночестве. Для некоторых может быть удобно записывать ход своих мыслей на бумагу или в файл на компьютере. Проговаривая или записывая, вы сможете извлечь максимальное количество полезной информации.

## Специальные вопросы для работы с архетипами

Когда вы работаете с картами конкретно для исследования архетипов, к базовым вопросам добавляются специфические.

### Вопросы для определения архетипа:

- Какой архетип воплощает этот персонаж?
- Какие качества этого персонажа вы узнаете в себе?
- В каких ситуациях вашей жизни проявляется этот архетип?
- Как часто вы «включаете» эту роль?

### Вопросы для работы с тeneвым архетипом:

- Что в этом персонаже вас раздражает или пугает?
- Какие качества этого героя вы никогда себе не позволяете?
- Что произойдет, если вы позволите себе немного этой энергии?
- Чего вы боитесь, отвергая этот архетип?

### Вопросы для работы с ресурсным архетипом:

- Какие качества этого персонажа вам сейчас нужны?
- Как бы он поступил в вашей ситуации?
- Что мешает вам проявить эти качества?
- Какой первый маленький шаг вы можете сделать, чтобы впустить эту энергию в свою жизнь?

### Вопросы для работы с трансформацией архетипа:

- Как менялся этот персонаж в своей истории?
- Какой путь трансформации он прошел?
- Что помогло ему измениться?
- Какой урок его истории важен для вас сейчас?

## Когда это особенно помогает

- Застражи в одной роли (только мама, только работник) — карты покажут другие грани.
- Не понимаете, почему повторяется один сценарий — увидите паттерн через персонажа.
- Нужны изменения, но страшно — персонаж даст пример трансформации.
- Работа с детьми/подростками — через любимых героев легче говорить о чувствах.
- Конфликты — можно разобрать через персонажей, не нападая на реального человека.

# Техники и расклады

---

## Мой ведущий архетип

Поможет определить, какой архетип сейчас доминирует в вашей жизни. Сформулируйте запрос: «Какой архетип «Я» сейчас проживаю больше всего?»

Вытяните карту закрытым способом.

Изучите персонажа, ответьте на вопросы:

Кто этот персонаж, что «Я» о нем знаю?

Какие его качества «Я» вижу в себе?

В чем «Я» похож на него?

Как этот архетип проявляется в моей жизни: в работе, отношениях, быту?

Служит ли мне этот архетип или «Я» застрял в нем?

## Архетип в разных сферах жизни

Вы сможете увидеть, какие архетипы вы проживаете в разных ролях.

Определите сферы жизни: работа, семья, с друзьями, с партнером, наедине с собой (можно добавить свои).

На каждую сферу вытяните по одной карте закрытым способом.

Изучите, какие архетипы активны в каждой области.

Проанализируйте:

Есть ли баланс или один архетип доминирует везде?

Какие архетипы отсутствуют?

Где вы чувствуете себя наиболее аутентично?

Где играете не свою роль?

## Архетип-проблема и Архетип-решение

Какой архетип создает проблему и какой может помочь ее решить?

Сформулируйте проблему или ситуацию, которая вас беспокоит.

Вытяните первую карту (закрытым способом):

«Какой мой архетип создает эту проблему?»

Вытяните вторую карту (закрытым способом):

«Какой архетип поможет мне справиться?»

Изучите обе карты, найдите связь.

Ответьте на вопросы:

Как первый архетип проявляется в проблеме?

Какие качества второго архетипа мне нужны?

Что мешает мне их проявить?

Какое конкретное действие «Я» могу совершить, используя энергию второго архетипа?

## **Теневой архетип**

Обнаружьте подавленные качества, которые мешают быть целостным.

Разложите карты в открытую (5-10 карт).

Выберите персонажа, который вас больше всего раздражает, пугает или отвергаете.

Изучите его детально:

Что конкретно вас раздражает в этом персонаже?

Какие его качества вы никогда себе не позволяете?

Вспомните ситуации, когда вы осуждали людей за подобное поведение.

Задайте себе сложный вопрос: «А нужны ли мне эти качества в умеренной форме?» Найдите здоровое проявление этого архетипа.

## **Путешествие героя: трансформация архетипа**

Увидите свой путь развития через призму архетипов.

Вытяните три карты закрытым способом:

Карта 1: Каким архетипом «Я» был раньше (прошлое).

Карта 2: Какой архетип «Я» проживаю сейчас (настоящее).

Карта 3: К какому архетипу «Я» иду (будущее, потенциал).

Изучите историю трансформации:

Как «Я» менялся?

Что помогло мне перейти из первого во второй архетип?

Что мне нужно сделать, чтобы реализовать потенциал третьего?

## **Что дает архетип**

Разложите перед собой карты с персонажами.

Выберите того, на кого вы сейчас похожи больше всего.

Спросите себя: «Что мне дает эта роль? Что отнимает?»



## Найти ресурсного героя

Есть проблема? Выберите персонажа, который бы с ней справился.

Спросите: «Как бы он поступил на моем месте?»

## Три карты

Вытяните наугад:

Карта прошлого — какой сценарий ты проживали.

Карта настоящего — кто вы сейчас.

Карта будущего — к чему идти.

## Внутренний диалог

Выберите две карты-противоположности, которые есть в вас:

Устройте диалог между ними: что каждая хочет сказать?

Найдите баланс между ними.

## Коррекция поведения через персонажей

Как это работает:

Шаг 1: Осознали проблему через карту

Шаг 2: Нашли героя-учителя

Шаг 3: Практика в жизни: «Что бы сделал персонаж в этой ситуации?»

Шаг 4: Присвоение качества: начни действовать как персонаж, это становится частью тебя.

**Внимание: мы используем карты с мужскими персонажами для мужчин и карты с женскими персонажами — для женщин.**

Карты с персонажами — это как зеркало, но не прямое, а волшебное. В нем вы видите себя через истории, которые уже знаете и любите.

Начните прямо сейчас: подумайте, на какого персонажа из любимого фильма или книги вы сейчас похожи? И качеств какого героя вам не хватает в жизни?

# Мужские персонажи

---

## Айболит

Доктор Айболит — персонаж нескольких произведений писателя Корнея Чуковского: стихотворных сказок «Бармалей» (1925), «Айболит» (1929) и «Одолеем Бармалея!» (1942), а также прозаической повести «Доктор Айболит» (1936). Прототипом доктора Айболита был литературный персонаж — доктор Дулиттл, созданный Хью Лофтингом (1920).

### Краткое содержание:

Добрый доктор Айболит лечит зверей в своей клинике и никому не отказывает в помощи. Получив телеграмму от гиппопотама из Африки о болезни зверят, он немедленно отправляется в путь. Его ждет опасное путешествие через горы и бури. Преодолев все препятствия с помощью верных друзей (собаки Аввы, совы Бумбы и других) Айболит добирается до Африки. Терпеливо, не смыкая глаз, он лечит малышей: ставит градусники, дает шоколад и микстуру. В благодарность спасенные звери устраивают в его честь пир. Основная идея — милосердие, готовность прийти на помощь и бескорыстная доброта, не знающая преград.

### Айболит — гуманизм

Если смотреть на Айболита через призму архетипов, это классический **Целитель**. Его ядро безусловное сострадание и готовность служить жизни в любом ее виде. Айболит не делит мир на достойных и недостойных: звери, дети, экзотические пациенты — всем найдется место в его заботе. Это архетип, который символизирует восстановление целостности, веру в то, что боль можно облегчить, а хаос упорядочить.

Но у любого архетипа есть тень. Недостаток Айболита — самоотверженность без границ. Он не бережет себя, легко уходит в спасательство. Это риск раствориться в чужой боли и потерять контакт с собственными потребностями. В современной психологии мы назвали бы это склонностью к выгоранию и созависимости.

Айболит — прекрасный символ любви к миру, но одновременно напоминание: даже Целителю нужен отдых, иначе лечение превращается в жертву.

**Положительные качества:** сострадание, эмпатия, безусловная доброжелательность, готовность помогать, терпение, альтруизм, ответственность за других, гуманизм, вера в исцеление и добро.

**Отрицательные качества:** чрезмерная самоотверженность, отсутствие личных границ, склонность к спасательству, игнорирование собственных потребностей, эмоциональное выгорание, наивность, идеализация добра, зависимость от роли «нужного», сложно сказать «нет».

**Совет, вдохновленный сильными сторонами Айболита:**

Проявляй безусловное сострадание и помогай тем, кто нуждается. Действуй по велению совести, а не ради выгоды. Не бойся трудного пути, твоя помощь сейчас особенно важна. Доверяй своему профессионализму и человечности. Исцеление начинается с готовности откликнуться. Но помни: ты сможешь помогать другим, только сохраняя силы для себя. Забота о себе — необходимое условие служения.

**Предупреждение, основанное на ошибках Айболита:**

Не жертвуй собой до полного истощения. Не бери ответственность за тех, кто не хочет меняться сам. Не игнорируй собственные потребности ради других, выгорание лишит тебя возможности помогать. Не путай сострадание с созависимостью. Не спасай тех, кто должен пройти свой путь самостоятельно. Помни: ты не обязан исцелять весь мир ценой собственной жизни. Устанавливай границы — это не предательство, а мудрость.



## Артур Грей

«Алые паруса» — повесть-феерия Александра Грина о непоколебимой вере и всепобеждающей мечте, о том, что каждый может сделать для близкого чуда. Написана в 1916–1922 годах. Писатель посвятил ее своей второй жене Нине.

### Краткое содержание:

Артур Грей, наследник знатного рода, с детства обладал мятежной душой и живым воображением. Вопреки судьбе, предначертанной ему аристократическим происхождением, он в 15 лет сбежал из дома и поступил юнгой на шхуну. Капитан Гоп, ставший его наставником, разглядел в юноше призвание. Грей прошел путь от матроса до капитана, купив на унаследованные средства собственный корабль «Секрет».

Судьба привела его в рыбацкую деревушку, где он случайно увидел спящую Ассоль. Пленившись ее красотой и очарованный рассказом о ее мечте, которую он узнал от местного трактирщика, Грей решил воплотить сказку в жизнь. Он купил алый шелк для новых парусов, перекрасил корпус своего корабля в белый цвет, заказал оркестр.

В день, когда Ассоль с надеждой смотрела на море, ее глазам предстало невозможное: приближающийся корабль под алыми парусами. Грей на шлюпке достиг берега и лично обратился к потрясенной девушке со словами: «Вот, «Я» пришел. Узнала ли ты меня?». Так капитан, не побоявшийся стать чудом, навсегда увез свою избранницу, доказав, что истинная любовь готова соткать паруса из самой утренней зари.

### Грей — следование за мечтой

Артур Грей в архетипическом смысле воплощает героя-мечтателя, чья движущая сила представляет не борьбу с реальностью, а веру в возможность иного мира. Он действует не потому, что надо, а потому что видит в этом личный смысл и ценность.

Грей представляет архетип человека, который взял ответственность за воплощение мечты другого. Его осознанный выбор: не пассивно ждать чуда от судьбы, а активно стать его источником для другого человека.

Сильные стороны героя заключаются во внутренней свободе от условностей и решимости идти против инерции социальной среды. Он не отказывается от реальности в пользу фантазии, но переписывает ее правила, сохраняя контакт с чувствами и воображением.

Теневая сторона и слабости Грея проявляются в идеализации отношений и риске отрыва от реалий мира. Он может недооценивать практические

последствия действий, переоценивать силу символического жеста и не всегда видеть реальные границы и потребности другого человека. В худшем варианте это представляет уход в красивый романтический сценарий вместо живого диалога с реальностью и ее сложностью.

Архетипический урок: мечта и воображение являются силой и источником мотивации, но подлинная зрелость начинается там, где мечта о прекрасном встречается с принятием ответственности за последствия ее воплощения в реальности.



**Положительные качества:** смелость следовать мечте, внутренняя свобода, решительность, способность брать ответственность за выбор, воображение, вера в возможность чуда, инициативность, щедрость души, независимость от мнения среды.

**Отрицательные качества:** идеализация, наивность, склонность к импульсивным решениям, отрыв от реальности, игнорирование границ других людей, упрямство, романтический максимализм, недостаток терпения, вера в символ вместо процесса.

### **Совет, вдохновленный сильными сторонами Грея:**

Возьми ответственность за воплощение мечты. Не жди, когда кто-то другой сделает это за тебя. Действуй вопреки инерции окружения, сохраняя верность своему видению. Стань источником чуда для тех, кто в него верит. Соединяй мечту с конкретным действием. Не бойся идти против правил ради того, что считаешь правильным. Твоя внутренняя свобода и решимость способны изменить реальность. Делай красивые поступки, мир нуждается в них.

### **Предупреждение, основанное на ошибках Грея:**

Не идеализируй людей и ситуации, увидь их реальными. Не подменяй живой диалог красивым сценарием. Не переоценивай силу символического жеста, спрашивай, что действительно нужно другому. Не навязывай свою мечту, игнорируя границы и желания человека. Не уходи в романтическую иллюзию вместо встречи с реальностью. Помни: воплощение мечты требует не только веры, но и понимания последствий для всех участников.

# Бродяга Чарли

Бродяга Чарли — герой множества эксцентричных трагикомедий начала XX века, роль которого исполнял знаменитый английский актер Чарли Чаплин.

## Краткое содержание:

Образ Бродяги — один из самых узнаваемых в мировом кинематографе. Это бездомный, но добрый и благородный человек, который пытается сохранить достоинство и оставаться джентльменом, несмотря на бедность и невзгоды.

За более чем 20 лет на экране Бродяга пережил множество приключений. Он работает на конвейере и сходит с ума от монотонности в «Новых временах» (1936), в одиночку воспитывает найденного малыша в «Малыше» (1921), а в «Цирке» (1928) находит работу и влюбляется под куполом. В «Золотой лихорадке» (1925) он отправляется на Аляску в поисках золота, а в «Огнях большого города» (1931) влюбляется в слепую цветочницу и изо всех сил старается помочь ей.

## Бродяга — выживание с достоинством

Бродяга Чарли воплощает архетип фигуры, которая с обочины общества видит правду о мире яснее остальных.

Его комичность представляет не легкомыслие или глупость, а выработанный способ выживания в жестокой реальности. Смех у Чарли выполняет защитную психологическую функцию: он смягчает жестокость мира и одновременно разоблачает ее абсурд. Это фигура, которая сохраняет человеческое достоинство там, где бездушная система его отнимает.

Сильные стороны архетипа заключаются в психологической гибкости, развитой эмпатии и умении превращать уязвимость в инструмент контакта с людьми. Чарли не борется с системой напрямую, он обходит препятствия, переигрывает ситуацию, очеловечивает отношения. Он символизирует внутреннюю свободу духа при внешней материальной бедности.

Теневая сторона и слабости проявляются в инфантильности и склонности избегать зрелой ответственности за жизнь. Он часто реактивно реагирует на обстоятельства, а не выбирает; пассивно приспосабливается вместо того, чтобы активно менять условия существования. Склонен к пассивности позиции, самообесцениванию и жизни от случая к случаю без планирования. В худшем варианте это застревание в комфортной

роли жертвы обстоятельств, где юмор становится защитной маской, а не инструментом роста и развития.

Архетипический урок: мягкость и способность к юмору являются силой и достоинством, но подлинная психологическая зрелость начинается там, где шут перестает прятаться за защитной улыбкой от реальности и берет ответственность.

**Положительные качества:** эмпатия, человечность, внутренняя свобода, чувство юмора, гибкость, способность выживать в трудных условиях, доброта без пафоса, наблюдательность, умение сохранять достоинство в унижении.

**Отрицательные качества:** инфантильность, избегание ответственности, пассивность, склонность к роли жертвы, зависимость от обстоятельств, самообесценивание, страх прямого конфликта, уход в юмор вместо действия, эмоциональная неустойчивость.

#### **Совет, вдохновленный сильными сторонами Бродяги Чарли:**

Сохраняй человечность и достоинство в любых обстоятельствах. Используй юмор как способ справляться с трудностями, но не убегать от них. Будь гибким: обходи препятствия, а не бейся о них лбом. Превращай уязвимость в силу для контакта с людьми. Проявляй эмпатию к тем, кто страдает. Не теряй способность видеть абсурд системы и смеяться над ним. Помни: внутренняя свобода не зависит от внешних обстоятельств.

#### **Предупреждение, основанное на ошибках Бродяги Чарли:**

Не прячься за маской юмора от реальной ответственности. Не застревай в роли жертвы обстоятельств, это комфортно, но разрушительно. Не живи от случая к случаю, только реагируя на события. Не подменяй действие приспособлением. Не обесценивай себя ради чужого одобрения. Не позволяй инфантильности управлять твоей жизнью. Помни: зрелость начинается там, где ты перестаешь прятаться за улыбкой и берешь ответственность за свой путь.



## Воланд

«Мастер и Маргарита» — роман Михаила Булгакова, над которым он работал бóльшую часть своей творческой жизни: 1928–1940 гг. Являясь шедевром мировой литературы роман неоднократно экранизирован и инсценирован.

### Краткое содержание:

Воланд со своей свитой прибывает в Москву 1930-х как мистический ревизор. Сатана и его спутники появляются не для искушения, а для проверки — изменились ли люди за прошедшие тысячелетия. Через серию сверхъестественных событий они выявляют истинную сущность москвичей: алчность на сеансе черной магии, трусость чиновников, мелочность литературной среды.

Особую роль играет встреча Воланда с Мастером и Маргаритой. Сатана не только наказывает предателей Мастера, но и становится тем, кто исполняет высшую справедливость: дарует покой отвергнутому писателю и его возлюбленной. Параллельно Воланд раскрывает подлинную историю встречи Иешуа с Понтием Пилатом, подтверждая правду рукописи Мастера.

В финале, завершив свою миссию, Воланд покидает Москву, оставив после себя не просто хаос, но восстановленный космический баланс. Его заключительные слова о природе людей подчеркивают: человечество осталось прежним — с его пороками, но и с жаждой любви и справедливости.

### Воланд — воздаяние

Воланд воплощает архетип фигуры, которая не соблазняет и не развращает, а безжалостно проявляет скрытое. Он не создает зло из ничего, он вскрывает его, как хирург без анестезии и жалости.

В психологическом смысле Воланд представляет вытесненное коллективное бессознательное: жадность, трусость, лицемерие, жажду власти. Все то, что человек не хочет в себе видеть и признавать, но чем фактически управляется.

Сильные стороны архетипа заключаются в беспощадной ясности видения и восстановлении космического баланса. Воланд не является моралистом или проповедником, он функционирует как бухгалтер кармы: каждому воздается строго по внутреннему содержанию. Он символизирует закон, который действует независимо от человеческих оправданий и социального статуса.



Теневая сторона архетипа проявляется в холодной отстраненности и отсутствии эмпатии.

Слабость Воланда — он не исцеляет через понимание, он наказывает пониманием последствий. В человеческом варианте реализации архетипа это представляет риск цинизма, интеллектуального превосходства и оправдания жестокости ссылкой на высший смысл и справедливость.

Архетипический урок: встреча с собственной Тенью и ее признание необходимы для целостности, но жить, отказываясь от сострадания и эмпатии, означает самому стать пустотой.

**Положительные качества:** честность без иллюзий, принципиальность, восстановление справедливого баланса, ясное видение человеческой природы, независимость от лицемерной морали, внутренняя целостность, ответственность за последствия, уважение к свободе выбора, умение вскрывать истину.

**Отрицательные качества:** холодная отстраненность, цинизм, отсутствие эмпатии, жестокость под видом справедливости, манипулятивность, интеллектуальное превосходство, склонность к наказанию вместо диалога, презрение к человеческой слабости, моральный относительность.

### **Совет, вдохновленный сильными сторонами Воланда:**

Смотри на ситуацию без иллюзий и самообмана. Будь честен с собой о своих истинных мотивах и желаниях. Восстанавливай справедливость там, где она нарушена. Не принимай оправдания, смотри на поступки, а не на слова. Действуй с ясностью и точностью. Помни: каждому воздается по его внутреннему содержанию. Встретиться со своей тенью необходимо для обретения целостности.

### **Предупреждение, основанное на ошибках Воланда:**

Не становись холодным и отстраненным в своей правоте. Не оправдывай жестокость ссылкой на справедливость или высший смысл. Не теряй эмпатию и сострадание к человеческой слабости. Не превращай понимание в оружие наказания. Не считай себя выше других из-за ясности видения. Помни: жизнь без сострадания превращает тебя в пустоту, даже если ты прав.



# Голый Король

«Новое платье короля» — сказка датского писателя Ханса Кристиана Андерсена. Впервые была опубликована 7 апреля 1837 года в сборнике рассказов для детей «Сказки, рассказанные детям».

## Краткое содержание:

Тщеславный король, обожающий роскошные наряды, становится жертвой двух мошенников. Они представляются ткачами и предлагают сшить ему необыкновенное платье из ткани, обладающей чудесным свойством: она невидима для глупцов и тех, кто занимает должность не по заслугам.

Король, опасаясь показаться глупым, делает вид, что видит ткань. То же повторяется с его министрами, которых он отправляет проверить работу портных. Все восхищаются несуществующей тканью, боясь признаться в своей некомпетентности.

На параде в новом «наряде» король шествует под восторженные возгласы горожан, также не решающихся сказать правду. Внезапно ребенок кричит: «А король-то голый!». Эти слова подхватывает вся толпа. Правда раскрыта, но король с еще большим достоинством продолжает шествие, понимая, что остановиться — значит признать себя обманутым.

## Голый король — самообман

Голый Король воплощает архетип персонажа, чья идентичность держится на отражении в глазах других людей. Он не опирается на внутренние ценности и самоощущение, а существует за счет постоянного подтверждения статуса, внешнего блеска и коллективного соглашения делать вид, что все в порядке.

Психологически это фигура человека, оторванного от реальности ради сохранения идеализированного образа себя. Ключевая архетипическая функция персонажа — показать, как коллективное отрицание очевидного поддерживает личную иллюзию власти.

Король не является глупым по природе, он глубоко тревожен и невротичен. Он панически боится утратить власть, признание, любовь поданных, поэтому предпочитает самообман болезненному столкновению с правдой. В архетипическом смысле он представляет правителя без внутреннего центра, пустую форму без содержания.

Теневая сторона и слабости очевидны: тщеславие, внушаемость лестью, зависимость от одобрения окружающих, парализующий страх разоблачения. Он не проверяет реальность, если она угрожает хрупкой

самооценке и образу.

Его слабость заключается в отсутствии контакта с собой подлинным и неспособности выдерживать стыд за несовершенство.

Архетипический урок: власть без осознанности и связи с реальностью превращается в фарс и посмешище, а правда о ситуации приходит часто из уст того, кто еще не научился врать ради выгоды.

**Положительные качества:** способность быть отражением коллективной динамики, открытость влиянию среды, доверчивость, готовность полагаться на экспертов, чувствительность к социальному статусу, стремление к признанию, потенциал к осознанию через стыд, уязвимость как точка роста.

**Отрицательные качества:** тщеславие, зависимость от одобрения, внушаемость, страх разоблачения, самообман, поверхностность, отсутствие саморефлексии, конформизм, избегание правды.

### **Совет, вдохновленный сильными сторонами Голого Короля:**

Проверяй реальность, а не живи в коллективной иллюзии. Будь готов услышать правду, даже если она неприятна. Цени тех, кто говорит честно, а не льстит. Ищи опору в реальных ценностях, а не во внешнем блеске. Помни: истинная власть и достоинство не зависят от одобрения толпы. Научись выдерживать стыд за несовершенство — это путь к подлинности.

### **Предупреждение, основанное на ошибках Голого Короля:**

Не живи ради отражения в глазах других. Не подменяй реальность образом и статусом. Не окружай себя теми, кто боится сказать правду. Не игнорируй факты, которые угрожают самооценке. Не позволяй тщеславию управлять решениями. Не бойся разоблачения настолько, что предпочтешь самообман. Помни: власть без контакта с реальностью превращается в фарс, а ты — в посмешище.



## Григорий Мелехов

«Тихий Дон» — роман-эпопея в четырех томах, написанный Михаилом Шолоховым (1905-1984), принесший ему Нобелевскую премию «За художественную силу и цельность эпоса о донском казачестве в переломное для России время». Одно из наиболее значимых произведений мировой русской литературы XX века.

### Краткое содержание:

Григорий Мелехов — молодой казак, чья жизнь становится отражением трагедии всей страны в годы революции и Гражданской войны. Начав с мирной жизни в станице, он проходит путь от простого хлебопашца до командира повстанцев.

Его личная драма тесно переплетена с историческими событиями. Любовь к замужней Аксинье бросает вызов традициям, а брак с Натальей не приносит покоя. С началом войны Григорий оказывается на фронте, где впервые задумывается о бессмысленности кровопролития.

Революция раскалывает его мир. Мечется между красными и белыми, не находя правды ни на одной стороне. Каждая власть видит в нем врага: белые — большевика, красные — контрреволюционера. Его личная трагедия усугубляется гибелью близких: брата Петра, жены Натальи, возлюбленной Аксиньи.

В финале, потеряв все, изможденный Григорий возвращается в родной хутор к единственному оставшемуся сыну. Этот возврат к истокам символизирует крах его поисков и жажду простого человеческого счастья среди всеобщего хаоса.

### Григорий Мелехов — внутренний разлом

Григорий Мелехов воплощает архетип человека, мучительно разорванного между инстинктом, долгом, любовью и безжалостной историей. Он не ищет героических подвигов, он насильственно втянут в них.

Его психика существует в постоянном конфликте: телесная страсть против морали, личная правда против коллективных идеологий. Григорий представляет архетип живого человека в эпоху, где жизнь людей безжалостно ломают под политические лозунги.

Сильные стороны героя заключаются в его подлинности. Он чувствует остро, любит глубоко, ненавидит честно без лицемерия. Он не способен на приспособленчество и потому постоянно страдает от выборов. В психологическом смысле он символизирует выбор без гарантии правильного ответа и без опоры на идеологию.

Теневая сторона проявляется в импульсивности решений, внутренней неустойчивости и разрушительной страстности.

Слабость Григория — он часто действует из аффекта без рефлексии, не выдерживает долгого напряжения выбора, мечется между полюсами, раня себя и других людей. Склонен к самонаказанию, повторению травматических сценариев, эмоциональной крайности без полутонов.

Архетипический урок: сила характера без внутренней опоры и ценностей превращается в личную трагедию и разрушение, но именно такие противоречивые фигуры сохраняют человеческое лицо истории среди абстрактных идеологий.



**Положительные качества:** подлинность, смелость быть собой, глубокая чувственность, способность к сильной любви, внутренняя честность, мужество, эмпатия, верность внутренней правде, сопротивление лицемерию.

**Отрицательные качества:** импульсивность, внутренняя неустойчивость, конфликтность, разрушительная страстность, склонность к аффективным решениям, неспособность к устойчивому выбору, саморазрушение, эмоциональная крайность, трудность с принятием ответственности.

#### **Совет, вдохновленный сильными сторонами Григория Мелехова:**

Сохраняй подлинность чувств в любых обстоятельствах. Не предавай себя ради чужих идеологий. Чувствуй остро, люби глубоко, будь честен в своих переживаниях. Не приспособляйся ценой утраты себя. Принимай, что в сложных ситуациях нет однозначно правильных ответов. Твоя человечность важнее любых лозунгов. Доверяй своей внутренней правде, даже когда мир требует выбрать сторону.

#### **Предупреждение, основанное на ошибках Григория Мелехова:**

Не мечись между полюсами, раня себя и других. Не действуй из аффекта без рефлексии. Не повторяй травматические сценарии по кругу. Не разрушай отношения импульсивностью. Не наказывай себя за невозможность выбора. Найди внутреннюю опору, без нее сила превращается в трагедию. Помни: страсть без устойчивости ведет к саморазрушению. Выдерживай напряжение выбора, не убегая в крайности.

## д'Артаньян

«Три мушкетера» — это знаменитый литературно-приключенческий роман французского писателя Александра Дюма-отца, который рассказывает историю друзей-мушкетеров. Роман начал выходить частями в парижской газете La Siecle с 1844 года. История д'Артаньяна продолжается в двух других романах трилогии: «Двадцать лет спустя» и «Виконт де Бражелон, или Десять лет спустя».

### Краткое содержание:

Молодой гасконец д'Артаньян прибывает в Париж с тремя реликвиями отца — конем, письмом к де Тревилю и напутствием хранить дворянскую честь. Его дерзкий характер мгновенно создает трех врагов — Ато-са, Портоса и Арамиса, но дуэль прерывается появлением гвардейцев кардинала Ришелье. В совместном бою рождается дружба, скрепленная девизом «один за всех, и все за одного!».

д'Артаньян влюбляется в Констанцию Бонасье, которая служит королеве Анне Австрийской. Чтобы защитить честь королевы, мушкетеры бросают вызов могущественному кардиналу Ришелье и его агенту — роковой красавице Миледи. Рискуя жизнью, д'Артаньян отправляется в Лондон, чтобы доставить королеве подвески — ключевое доказательство в интриге кардинала.

В финале Миледи, приговоренная к казни за свои преступления, погибает, но успевает отравить Констанцию. Потеряв возлюбленную, д'Артаньян получает от кардинала патент на чин лейтенанта мушкетеров. Так начинается его восхождение к славе, оплаченное первыми утратами и проверенное верностью друзей.

### д'Артаньян — искатель приключений

д'Артаньян воплощает архетип человека, входящего в взрослую жизнь через действие, риск и проверку себя на прочность.

Его психическая энергия представляет импульс, смелость, веру в собственную удачу и исключительность. Он движется вперед быстрее, чем успевает осмыслить последствия, и именно это делает его живым и привлекательным.

В архетипическом смысле д'Артаньян представляет становление идентичности через испытания, мужскую дружбу и верность кодексу чести. Сильные стороны героя заключаются в дерзости, неукротимой жизненной энергии, способности быстро адаптироваться к ситуации и вступать в союзы. Он не застревает в сомнениях, доверяет интуиции

и действует решительно, даже когда шансы на успех неочевидны. Это архетип человека, который растет и учится на ходу через опыт.

Теневая сторона проявляется в импульсивности решений, горячности характера и юношеском эгоцентризме.

Слабость д'Артаньяна — он легко ввязывается в ненужные конфликты, переоценивает свои возможности, может путать подлинную честь с уязвленным самолюбием. Склонен к риску ради самоутверждения и доказательства, не всегда чувствует последствия своих действий. Это герой, которому еще предстоит научиться выдержке и рефлексии.



Архетипический урок: смелость и решительность открывают двери возможностей, но зрелость учит различать, какие из них стоит выбирать силой, а какие достаточно просто спокойно открыть.

**Положительные качества:** смелость, решительность, верность дружбе, чувство чести, инициативность, жизненная энергия, оптимизм, способность к быстрому обучению, готовность брать ответственность.

**Отрицательные качества:** импульсивность, горячность, вспыльчивость, эгоцентризм, склонность к риску ради самоутверждения, нетерпеливость, переоценка собственных сил, конфликтность, недостаток рефлексии.

### **Совет, вдохновленный сильными сторонами д'Артаньяна:**

Действуй смело и решительно, не застревая в сомнениях. Доверяй интуиции и действуй, даже когда шансы неочевидны. Быстро адаптируйся к ситуации. Вступай в союзы, цени дружбу и верность. Учись на ходу через опыт. Не бойся рисковать ради своих целей. Используй жизненную энергию и дерзость как преимущество. Помни: смелость открывает двери возможностей. Растить через испытания.

### **Предупреждение, основанное на ошибках д'Артаньяна:**

Не ввязывайся в конфликты из-за уязвленного самолюбия. Не путай честь с гордыней. Не переоценивай свои возможности. Не действуй импульсивно, не думая о последствиях для других. Не рискуй ради самоутверждения. Научись выдержке и рефлексии. Помни: смелость без зрелости ведет к ненужным потерям. Различай, какие двери стоит выбивать, а какие просто открыть. Горячность — не сила, а слабость.



## Джей Гэтсби

«Великий Гэтсби» — роман американского писателя Фрэнсиса Скотта Фицджеральда (1925). Самое знаменитое литературное произведение «века джаза». Это, возможно, один из самых популярных романов в Америке.

### Краткое содержание:

Джей Гэтсби — загадочный миллионер, чья жизнь подчинена одной цели: вернуть любовь юности, Дэйзи Бьюкенен. В прошлом бедный офицер Джеймс Гатц, он годами создавал легенду о себе: нажил состояние сомнительными делами, построил дворец на Лонг-Айленде напротив дома Дэйзи, где устраивал пышные приемы в надежде, что она однажды появится.

Через соседа Ника Каррауэя Гэтсби возобновляет связь с Дэйзи, ныне замужней за грубым аристократом Томом. Их роман вспыхивает вновь, но Гэтсби жаждет не просто тайных встреч, а полного переписывания прошлого. Он требует, чтобы Дэйзи публично отказалась от мужа, но в решающий момент в отеле она не решается на разрыв.

На обратном пути Дэйзи за рулем машины Гэтсби сбивает любовницу Тома — Меритл. Гэтсби берет вину на себя, а Том, мстя, указывает мужу Меритл на убийцу. Гэтсби погибает у бассейна от выстрела обезумевшего мужа Меритл, так и не дождавшись звонка от Дэйзи. Его похороны проходят в одиночестве — гости исчезают, Дэйзи с мужем уезжают, а мечта о «зеленом огоньке» на другом берегу залива гаснет навсегда.

### Гэтсби — трагический мечтатель

Джей Гэтсби воплощает архетип человека, который не просто мечтает, он активно пересобирает реальность под образ своей мечты.

Его психика направлена в идеализированное прошлое, но действует в будущем: он живет не настоящим моментом, а идеей того, кем должен стать, чтобы заслужить любовь Дейзи и социальное признание.

Сильная сторона архетипа заключается в мощной силе воображения, вере в возможность радикального самосоздания, способности выходить за пределы заданного происхождения. Гэтсби символизирует американскую мечту в ее чистом, почти мифологическом виде: «я могу стать кем угодно». Он наделяет мир смыслом через символы, ритуалы, жесты.

Теневая сторона проявляется в идеализации объекта любви, отрицании реальности и фиксации на недостижимом прошлом.



Слабость Гэтсби — он не видит живую реальную Дейзи, он видит собственную проекцию идеала. Он подменяет живой контакт романтической фантазией, а принятие реальности — спектаклем иллюзий. Склонен к самообману, эмоциональной зависимости от образа, утрате собственной идентичности ради воплощения придуманного образа себя. В психологическом смысле это человек, который предпочел мечту реальной жизни со всеми ее несовершенствами.



Архетипический урок: мечта и воображение дают направление развитию и мотивацию, но отказ от принятия реальности такой, какая она есть, делает мечту психологической ловушкой и источником трагедии.

**Положительные качества:** вера в мечту, целеустремленность, способность к самосозданию, воображение, настойчивость, щедрость, романтизм, надежда, готовность идти против ограничений происхождения.

**Отрицательные качества:** идеализация, самообман, эмоциональная зависимость, фиксация на прошлом, отрицание реальности, утрата собственной идентичности ради образа, склонность к иллюзиям, навязчивость в любви, бегство от настоящего.

#### **Совет, вдохновленный сильными сторонами Гэтсби:**

Верь в возможность самосоздания и выхода за пределы происхождения. Используй силу воображения для достижения целей. Наделяй жизнь смыслом через символы и ритуалы. Не бойся мечтать масштабно. Создавай реальность, которая соответствует твоему видению. Помни: ты можешь стать кем угодно, если готов вложить в это всего себя. Мечта дает направление и мотивацию.

#### **Предупреждение, основанное на ошибках Гэтсби:**

Не идеализируй людей до потери контакта с реальностью. Не живи прошлым, отказываясь от настоящего. Не подменяй живого человека своей проекцией. Не жертвуй собой ради недостижимого образа. Не путай мечту с самообманом. Принимай реальность такой, какая она есть. Помни: отказ от реальности превращает мечту в ловушку и трагедию. Любовь к иллюзии разрушает жизнь.

## Джек Воробей

«Пираты Карибского моря» — серия приключенческих фильмов о пиратах в Карибском море (2003–2017 гг). Сюжеты серий вольно пересказывают многочисленные мифы, легенды и реальные истории, связанные с кораблями и пиратами.

### Краткое содержание:

Капитан Джек Воробей, хитрый и харизматичный пират, вечно балансирует между личной выгодой и спасением собственной шкуры. Его главная цель — вернуть и сохранить свой любимый корабль «Черную жемчужину». В первой истории он, объединившись с Уиллом Тернером и Элизабет Суонн, побеждает своего мятежного бывшего помощника Барбоссу, сняв с него и его команды древнее проклятие, и вновь становится капитаном.

Однако его старый долг перед ужасным Дэйви Джонсом настигает его, и, чтобы избежать расплаты в виде вечной службы на «Летучем голландце» или пасти Кракена, Джек ищет сундук с сердцем Джонса. В итоге он жертвует собой, но оказывается заточенным в загробном мире — Лимбе. Его друзья спасают его, а Уилл Тернер становится новым капитаном «Голландца».

Позже, преследуемый старым врагом, капитаном Салазаром, Джек ищет могущественный Трезубец Посейдона, чтобы снять все проклятия морей. Найдя его и сломав, он не только побеждает Салазара, но и освобождает Уилла от проклятия, восстанавливая справедливость.

Фильмы заканчиваются тем, что Джек Воробей с верной командой и «Жемчужиной» устремляется к новым приключениям.

### Джек Воробей — изобретательность

Капитан Джек Воробей воплощает архетип человека-хаоса, который следует парадоксальной логике выживания. Он нарушает правила не ради разрушения системы, а ради сохранения внутренней свободы и автономии.

В психологическом смысле Джек представляет человека, живущего в режиме постоянной адаптации: он читает поле ситуации, интуитивно чувствует слабые места системы и выскальзывает из ловушек.

Сильные стороны героя заключаются в гибкости мышления, развитой интуиции и умении выживать в неопределенности без паники. Он не пытается контролировать мир силой, он танцует с ним. Джек избегает прямых столкновений, предпочитая парадокс, юмор и неожиданные

ходы. Это архетип того, кто не идентифицируется ни с одной социальной ролью до конца и потому остается неуловимым для врагов.

Теневая сторона проявляется в инфантильности, избегании ответственности и ненадежности для союзников.

Слабость Джека — он склонен откладывать серьезный выбор, уходить от обязательств, манипулировать. Его свобода покупается ценой утраты доверия других. В худшем варианте это бегство от глубины, где защитная ирония заменяет живой контакт, а хитрость подменяет зрелость.



Архетипический урок: свобода и способность к импровизации являются преимуществом, но без принятия ответственности за последствия она превращается в бегство от жизни, даже если бежишь с обаятельной улыбкой.

**Положительные качества:** гибкость мышления, изобретательность, интуиция, чувство юмора, адаптивность, харизма, нестандартное мышление, способность выживать в хаосе, внутренняя свобода.

**Отрицательные качества:** инфантильность, ненадежность, избегание ответственности, манипулятивность, склонность к обману, импульсивность, непоследовательность, поверхностность в отношениях, уход от обязательств.

### **Совет, вдохновленный сильными сторонами Джека Воробья:**

Будь гибким и адаптируйся к неопределенности. Используй юмор и парадокс вместо прямого столкновения. Читай ситуацию интуитивно, находи слабые места системы. Не идентифицируйся с одной ролью, сохраняй свободу маневра. Импровизируй и танцуй с обстоятельствами. Выskalзывай из ловушек нестандартным мышлением. Помни: свобода в способности не застревать ни в чем окончательно.

### **Предупреждение, основанное на ошибках Джека Воробья:**

Не убегай от ответственности за отношения. Не манипулируй вместо честности. Не откладывай важные решения бесконечно. Не покупай свободу ценой доверия других. Не прячься за иронией от глубины контакта. Не подменяй зрелость хитростью. Помни: постоянное бегство превращает жизнь в пустоту. Ненадежность разрушает связи. Свобода без ответственности — это не свобода, а инфантильность.

# Дон Кихот

«Хитроумный идадьго Дон Кихот Ламанчский» — роман испанского писателя Мигеля де Сервантеса Сааведра. Одно из самых популярных произведений мировой литературы, изначально задуманное как пародия на рыцарские романы. Первый (из двух) том вышел в 1606 году.

## Краткое содержание:

Алонсо Кихано, скромный идадьго, поглотивший рыцарские романы, воображает себя странствующим рыцарем Дон Кихотом Ламанчским. Он облачается в самодельные доспехи, берет себе оруженосца (простодушного Санчо Пансу) и отправляется на старом коне Росинанте исправлять несправедливость мира.

Его сознание творит параллельную реальность: ветряные мельницы предстают великанами, постоянные дворы — замками, а простая крестьянка Альдонса Лоренсо — прекрасной Дульсинеей Тобосской. Каждое «подвижничество» оборачивается катастрофой: его избивают погонщики мулов, сбрасывают с коня, а бурдюки с вином он принимает за великана и «истребляет» их.

После унижительных поражений друзья насильно возвращают его домой, где он на время приходит в себя. Но в конце концов, на смертном одре, Дон Кихот прозревает, отрекается от рыцарских романов и умирает как Алонсо Кихано Добрый, понявший, что его борьба с ветряными мельницами была безумием. Его путь — трагикомическая попытка возродить идеалы в мире, который в них больше не верит.

## Дон Кихот — идеализм

Дон Кихот воплощает архетип человека, который ставит смысл выше выживания, идею выше прагматической реальности.

Психологически Дон Кихот существует в мире символов и высоких значений: он не отрицает действительность, а переосмысливает ее, отказываясь принять как норму цинизм, жестокость и экзистенциальную пустоту. Его безумие функционирует как форма протеста против обычного зла и пошлости.

Сильные стороны архетипа заключаются в верности ценностям, нравственной смелости и способности видеть высокий смысл там, где другие люди видят только материальную выгоду. Дон Кихот представляет носителя утраченного идеала рыцарства, живое напоминание о том, каким человек хочет быть в идеале.

Теневая сторона проявляется в отрыве от реальности, ригидности

убеждений и саморазрушительном героизме.

Слабость героя — он игнорирует объективные факты, не слышит обратную связь окружающих, склонен навязывать миру свой сценарий добра и справедливости. Его идеализм часто слеп к реальным последствиям для себя и других людей. В психологическом смысле это представляет риск ухода в иллюзию, где абстрактный смысл становится важнее реальной жизни.

Архетипический урок: мир без идеалов и высоких ценностей духовно мертв и пуст, но идеал без живого контакта с реальностью и ее ограничениями превращается в трагедию для носителя и окружающих.

**Положительные качества:** верность идеалам, нравственная смелость, бескорыстие, способность видеть высокий смысл, стойкость духа, сострадание к слабым, готовность защищать справедливость, внутренняя честность, духовная устремленность.

**Отрицательные качества:** отрыв от реальности, ригидность мышления, навязчивый идеализм, слепота к фактам, саморазрушительный героизм, упрямство, неспособность учитывать последствия, инфантильность в оценке мира, уход в иллюзию.

#### **Совет, вдохновленный сильными сторонами Дона Кихота:**

Сохраняй верность своим ценностям, даже когда мир циничен. Ищи высокий смысл там, где другие видят только выгоду. Проявляй нравственную смелость. Не принимай жестокость и пустоту как норму. Будь носителем идеала, напоминая о том, каким человек может быть. Переосмысляй реальность через призму ценностей. Помни: мир без идеалов духовно мертв.

#### **Предупреждение, основанное на ошибках Дона Кихота:**

Не теряй контакт с реальностью ради идеи. Не игнорируй факты и обратную связь. Не навязывай миру свой сценарий добра силой. Не будь слеп к последствиям для себя и других. Не превращай идеализм в ригидность убеждений. Не жертвуй жизнью ради абстрактного смысла. Помни: идеал без связи с реальностью превращается в трагедию и саморазрушение.



# Дракула

«Дракула» — готический художественный роман Брэма Стокера (1897), повествующий о вампире графе Дракуле.

## Краткое содержание:

Граф Дракула — древний вампир, обитающий в Трансильвании. Стремясь расширить свое влияние, он покупает в Лондоне недвижимость и на корабле, нагруженном ящиками с родной землей, отправляется в Англию. Его жертвой становится Люси Вестенра, которую он превращает в вампиршу.

Профессор Ван Хельсинг, раскрывший природу угрозы, возглавляет группу: Джонатан Харкер (посетивший замок Дракулы), лорд Годалминг и Квинси Моррис. Они уничтожают невест Дракулы и Люси, после чего преследуют самого графа.

Дракула, почувствовав опасность, пытается вернуться в Трансильванию. Группа Ван Хельсинга настигает его уже на родине. В финальной схватке Моррис и Харкер уничтожают вампира: Моррис вонзает в сердце кинжал, а Харкер перерезает горло. Тело Дракулы обращается в прах. Его смерть символизирует победу современного рационализма над древним злом, но образ графа как архетипического Вампира навсегда остается в мировой культуре.

## Дракула — поглощение

Граф Дракула воплощает архетип бессмертной силы, оторванной от человеческого времени, стыда и уязвимости.

Психологически Дракула воплощает коллективные вытесненные импульсы: жажду абсолютной власти, неконтролируемую сексуальность, страх смерти и стремление контролировать жизнь других. Он не просто биологический хищник, он символ того, что происходит, когда потребность во власти заменяет способность к близости.

Архетипическая функция персонажа — показать соблазн всеисилия и бессмертия. Дракула не просит согласия, он подчиняет волю жертвы. Его притягательность строится на обещании: избавление от слабости, боли и конечности существования. В этом смысле он представляет тень человеческого стремления быть выше ограничений тела и морали.

Теневая сторона и слабости очевидны: тотальный контроль над другими, эмоциональная холодность, эксплуатация людей как ресурса, параноидальный страх утраты власти. Он не выдерживает равенства в отношениях и не знает взаимности чувств. Его бессмертие представля-

ет форму застывания в развитии: он не эволюционирует, а бесконечно повторяет один и тот же цикл поглощения жертв. В психологическом смысле это фигура нарциссической изоляции, где власть над другими подменяет живой контакт.

Архетипический урок: отказ от уязвимости и человечности дает соблазнительную иллюзию силы и контроля, но лишает живости и развития. Тень может быть притягательной и обещать могущество, но жить в ней означает навсегда остаться в ночи без света и тепла.



**Положительные качества:** внутренняя сила, харизма, стратегическое мышление, самоконтроль, выдержка, целеустремленность, независимость от общественных норм, мощная воля, способность к концентрации.

**Отрицательные качества:** жажда власти, тотальный контроль, эмоциональная холодность, эксплуатация других, нарциссизм, страх утраты контроля, неспособность к близости, манипулятивность, паразитирование на жизненной энергии.

### **Совет, вдохновленный сильными сторонами Дракулы:**

Используй силу и власть для достижения целей. Будь стратегом с долгосрочным видением. Не бойся своей темной стороны, осознай ее. Проявляй харизму и магнетизм. Действуй решительно, когда нужно взять контроль. Сохраняй выдержку и терпение. Помни: истинная сила в способности ждать нужного момента и использовать его безжалостно эффективно.

### **Предупреждение, основанное на ошибках Дракулы:**

Не паразитируй на чужой энергии и жизни. Не превращай отношения в инструмент контроля и поглощения. Не обесценивай чужую волю и границы. Не изолируй себя от живого контакта из страха уязвимости. Не используй власть для манипуляций и подчинения. Не становись хищником в отношениях. Помни: жизнь без эмпатии превращает тебя в монстра, пожирающего других ради собственного существования.



## Дрисс

«1+1» — французская комедийная драма 2011 года, основанная на реальных событиях Самый успешный и продаваемый французский фильм (с 1994 года).

### Краткое содержание:

Молодой сенегалец Дрисс, живущий в бедном парижском пригороде, после тюрьмы пытается получить пособие по безработице. Для этого он приходит на собеседование к парализованному аристократу Филиппу, нуждающемуся в сиделке. Эксцентричное поведение Дрисса неожиданно импонирует Филиппу, который нанимает его.

Начинаются комичные и трогательные будни: Дрисс с его прямоотой и уличными замашками вносит хаос в упорядоченную жизнь особняка. Он не столько ухаживает, сколько взламывает систему ограничений Филиппа — вывозит его на ночные прогулки, устраивает свидания, заставляет снова чувствовать себя живым. грубоватая забота Дрисса раскрывает в Филиппе подавленную жажду жизни.

Параллельно Филипп открывает Дриссу мир искусства и ответственности, помогая тому решить семейные проблемы и обнаружить скрытый талант к живописи. Их дружба, рожденная на пересечении двух вселенных, меняет обоих: Дрисс обретает цель, а Филипп учится смотреть в будущее без страха.

### Дрисс — жизнелюбие

Дрисс воплощает архетип человека, который приходит не с профессиональной заботой, а с освобождающей встряской системы. Это образ жизненной силы, спонтанности и телесной правды без прикрас.

Психологически Дрисс приносит контакт с реальностью туда, где все заморожено правилами. Он не спасает, он возвращает вкус жизни, безжалостно разрушая ложную вежливость и страх перед болью.

Сильные стороны героя заключаются в радикальной аутентичности и смелости быть собой без масок. Дрисс не играет социально правильную роль сиделки, не жалеет из позиции сверху и не обесценивает страдание Филиппа. Он находится рядом как равный человек.

В архетипическом смысле это катализатор изменений: человек, который запускает трансформацию, сам не будучи идеальным образцом.

Теневая сторона проявляется в импульсивности решений, грубоватости манер и склонности избегать глубины чувств.



Слабость Дрисса — он может уходить от собственной уязвимости в защитный юмор, игнорировать границы другого, не всегда брать ответственность за последствия своих слов и поступков. Иногда его свобода превращается в бегство от боли и серьезных обязательств.

Архетипический урок: подлинная жизнь начинается там, где заканчивается жалость к себе и другим, но настоящая зрелость приходит там, где к свободе добавляется ответственность.

**Положительные качества:** аутентичность, жизненная энергия, чувство юмора, смелость быть собой, эмоциональная живость, способность разрушать ложные роли, равное отношение без жалости, спонтанность, контактность.

**Отрицательные качества:** импульсивность, грубоватость, игнорирование границ, избегание уязвимости, инфантильность, недостаток ответственности, прямолинейность без учета последствий, склонность к бегству от сложных чувств.

### **Совет, вдохновленный сильными сторонами Дрисса:**

Относись к людям просто и без жалости. Не делай из чужих проблем трагедию, помогай практически. Используй юмор для разрядки тяжелых ситуаций. Будь искренним и прямым. Не бойся нарушать правила ради живого контакта. Возвращай людям радость жизни. Сумей увидеть в человеке личность, а не диагноз или статус. Помни: иногда лучшая помощь — это отказ от церемоний и честность.

### **Предупреждение, основанное на ошибках Дрисса:**

Не игнорируй чужие границы под видом непосредственности. Не обесценивай чужую боль юмором, когда человек нуждается в серьезности. Не будь безответственным в важных вопросах. Не путай легкость с поверхностностью. Не используй прямоту как оправдание бестактности. Не забывай о последствиях своих действий. Помни: искренность без чуткости может ранить, а помощь без уважения унижает.



## Жан Вальжан

«Отверженные» — роман-эпопея французского классика Виктора Гюго. Широко признан мировой литературной критикой и мировой общественностью апофеозом творчества писателя и одним из величайших романов XIX столетия. Впервые опубликован в 1862 году.

### Краткое содержание:

Бывший каторжник Жан Вальжан, освободившись после 19 лет заключения за кражу хлеба, встречает епископа Мириэля, чье милосердие перерождает его душу. С этого момента он посвящает жизнь искуплению и добру. Нарушив условно-досрочное освобождение, он под именем господина Мадлена становится мэром города и благодетелем для его жителей.

Его преследует инспектор Жавер, воплощение бездушного закона, видящий в нем лишь преступника. Ради спасения невинного Вальжан раскрывает свою личность, теряя все. Он берет на воспитание Козетту, дочь умершей работницы Фантины.

Годы спустя, скрываясь в Париже, Вальжан сталкивается с новой драмой: Мариус, влюбленный в Козетту, участвует в восстании 1832 года. Спасая юношу, Вальжан проявляет невероятную силу и милосердие. Перед смертью Мариус узнает о прошлом Вальжана, но тот, прощенный и окруженный любовью, умирает в мире, сохранив свою человечность вопреки всем испытаниям.

### Жан Вальжан — искупление

Жан Вальжан воплощает архетип человека, прошедшего через систематическую дегуманизацию и сумевшего восстановить внутреннюю этику и человечность.

Психологически Вальжан представляет пример трансформации личности: он не отрицает тьму прошлого и преступления, а интегрирует их, превращая в источник ответственности и сострадания к другим.

Сильные стороны героя заключаются в способности к глубокому рассказанию, внутренней дисциплине и нравственной зрелости. Он выбирает добро не из наивности или религиозности, а из прожитого опыта боли и унижения. Это архетип человека, который сам стал для себя моральным законом, поскольку внешний закон однажды жестоко лишил его человечности и достоинства.

Теневая сторона проявляется в гиперответственности за других, самоотречении и трудности принимать помощь от людей.

Слабость Вальжана — он склонен существовать в режиме постоянного долга и искупления; часто жертвует собой без меры, не позволяя себе простую человеческую радость и удовольствие. Его страх разоблачения прошлого и непроработанная вина мешают близости с людьми и обретению покоя.

Архетипический урок: искупление прошлого и трансформация возможны через осознание и действие, но подлинная психологическая целостность начинается там, где чувство долга встречается с признанием собственного права на полноценную жизнь и счастье.

**Положительные качества:** сострадание, нравственная стойкость, способность к раскаянию и изменению, ответственность, внутренняя дисциплина, альтруизм, верность принципам, эмпатия, готовность защищать слабых.

**Отрицательные качества:** гиперответственность, самоотречение, хроническое чувство вины, трудность принимать помощь, склонность к самонаказанию, страх разоблачения, эмоциональная закрытость, жизнь из долга вместо желания.

#### **Совет, вдохновленный сильными сторонами Жана Вальжана:**

Верь в возможность внутреннего преображения. Прими дар прощения и используй его для изменения жизни. Живи по совести, даже когда это труднее. Помогай слабым и защищай беззащитных. Искупай прошлое делами, а не словами. Сохраняй человечность в жестоком мире. Помни: один акт милосердия может изменить судьбу. Прошлое не определяет будущее, выбор делаешь ты.

#### **Предупреждение, основанное на ошибках Жана Вальжана:**

Не живи в постоянном чувстве вины за прошлое. Не наказывай себя бесконечно. Не жертвуй собой до самоуничтожения. Не бойся принять счастье, ты его заслуживаешь. Не прячься от близости из страха разоблачения. Не позволяй стыду управлять жизнью. Помни: искупление не требует вечного страдания. Прощение начинается с принятия себя, а не только с помощи другим.



## Иван-дурак

Народные ироничные сказки о простом парне Иване-дураке (иногда Емеля). Главная линия сюжета приблизительно одинаковая: тот, кто казался всем дураком, оказывается в выигрыше.

### Краткое содержание:

Иван-дурак — младший сын в крестьянской семье, считающийся простаком и лентяем. В отличие от расчетливых братьев, он действует сердцем, помогает животным и говорит правду без хитрости. За это высшие силы вознаграждают его волшебными дарами: Коньком-Горбунком, Сивкой-Буркой, серым волком или щукой.

Его глупость оборачивается мудростью: он побеждает Кощея, находит Жар-птицу, добывает молодильные яблоки или выполняет невыполнимые приказы царя. Часто финалом становится женитьба на царевне и получение полцарства. При этом Иван сохраняет простодушие, не стремясь к власти, а принимая ее как естественное следствие своих поступков.

### Иван-дурак — святая простота

Иван-дурак воплощает архетип простака, который выигрывает не за счет ума, физической силы или социального статуса, а благодаря базовому доверию к жизни и ее процессу.

Психологически Иван действует из интуиции и непосредственного чувства, а не из рационального расчета выгоды. Он не борется с миром и обстоятельствами, он с ними соглашается и принимает их, и именно это приводит к успеху и счастью.

Архетипически это образ Я, не зараженного невротическим страхом ошибки и неудачи.

Сильные стороны героя заключаются в спонтанности реакций, открытости опыту и полном отсутствии Эго-стратегий манипуляции. Иван не доказывает свою ценность, не конкурирует с братьями, не контролирует процесс. Он остается в живом контакте с бессознательным, поэтому закономерно получает помощь извне: чудо, удачу, поддержку волшебных помощников. Это архетип доверия к процессу жизни без тотального контроля.

Теневая сторона и слабости проявляются в избыточной пассивности, инфантильности и зависимости от внешнего чуда для решения проблем. Иван может не развивать практические навыки, избегать зрелой ответственности и полагаться на «авось» вместо действия. В худшем

варианте это представляет отказ от взросления и развития под удобным видом простоты и естественности.

Архетипический урок: не все в жизни решается тотальным контролем и рациональным интеллектом. Доверие процессу важно, но без развития осознанности и ответственности простота превращается в беспомощность и зависимость от других.

**Положительные качества:** доверие к жизни, интуитивность, открытость, простота без хитрости, отсутствие эгоцентризма, способность принимать помощь, спонтанность, искренность, внутренняя свобода.

**Отрицательные качества:** пассивность, инфантильность, избегание ответственности, наивность, зависимость от внешнего чуда, отсутствие планирования, низкая рефлексия, склонность плыть по течению, неразвитость навыков.

#### **Совет, вдохновленный сильными сторонами Ивана-дурака:**

Доверяй интуиции больше, чем расчету. Действуй от сердца, а не от ума. Будь открытым к неожиданным возможностям. Не бойся выглядеть наивным, ибо искренность привлекает удачу. Помогай бескорыстно. Слушай подсказки мира и следуй им. Не усложняй там, где можно просто довериться. Помни: иногда простота мудрее хитрости, а доброта открывает больше дверей, чем расчет.

#### **Предупреждение, основанное на ошибках Ивана-дурака:**

Не будь пассивным, ожидая, что все решится само. Не перекладывай ответственность на волшебные силы. Не игнорируй реальные опасности из-за наивности. Не позволяй другим использовать твою доброту. Включай критическое мышление, когда нужно. Не путай простоту с глупостью. Помни: удача помогает открытым, но не заменяет действие и осознанность. Доверие без различения ведет к потерям.



# Илья Муромец

Илья Муромец — один из главных героев древнерусского и русского былинного эпоса.

## Краткое содержание:

Илья Муромец — главный богатырь русского эпоса, крестьянский сын из села Карачарова. До 33 лет он лежал на печи парализованным, пока странствующие старцы не исцелили его, дав испить воды с чудесной силой. С этого начинается его путь защитника Руси.

Он отправляется в Киев, по дороге побеждая Соловья-разбойника, захватившего дорогу свистом. В стольном граде он встает на службу князю Владимиру и возглавляет богатырскую заставу, оберегающую Русь от врагов.

В поздних былинах Илья отрекается от службы князю из-за несправедливости, но остается верен земле Русской. Образ Муромца символизирует не только физическую мощь, но и духовную чистоту, крестьянскую мудрость и неизменное служение народу, а не власти.

## Илья Муромец — защита слабых

Илья Муромец воплощает архетип воина-защитника, силы, которая долго была скрыта, сдержана болезнью, а затем встала на служение Родине и людям.

Психологически Илья символизирует зрелую мощь: не импульсивную агрессию, а выстраданную через испытания способность действовать ответственно. Его путь пролегает от беспомощности и паралича к ответственности, от личной боли к служению общему благу.

Сильные стороны архетипа заключаются в психологической устойчивости, верности долгу и ясном различении, где деструктивная агрессия, а где необходимая защита границ. Илья не ищет личной славы и признания, он встает на защиту, когда необходимо оградить Русь от зла. Это образ внутреннего стержня личности, который активизируется в критический момент угрозы базовым ценностям.

Теневая сторона проявляется в избыточной жесткости, прямолинейности решений и риске застревания в единственной роли защитника.

Слабость Ильи — он может решать проблемы силой там, где необходим диалог и компромисс, подавлять чувства и потребности ради выполнения долга. Его уязвимость заключается в трудности с проявлением мягкости, полноценным отдыхом и признанием личных желаний вне героической миссии служения.

Архетипический урок: сила, не соединенная с осознанностью цели и последствий, превращается в тяжесть и бремя для носителя, но сила, вставшая на служение, становится надежной опорой для многих людей.

**Положительные качества:** сила духа, стойкость, чувство долга, надежность, мужество, способность защищать слабых, терпение, верность ценностям, внутренняя устойчивость.

**Отрицательные качества:** жесткость, прямолинейность, склонность решать силой, эмоциональная сдержанность, подавление личных желаний ради долга, ригидность убеждений, трудность с гибкостью и диалогом, риск застревания в роли вечного защитника.



### **Совет, вдохновленный сильными сторонами Ильи Муромца:**

Используй силу для защиты слабых и служения общему благу. Действуй спокойно и уверенно, без суеты. Будь терпелив, настоящая сила приходит в свое время. Защищай границы и справедливость. Сохраняй внутреннюю устойчивость в любых обстоятельствах. Не хвастайся силой, пусть дела говорят за тебя. Помни: истинный герой служит не ради славы, а по долгу и совести.

### **Предупреждение, основанное на ошибках Ильи Муромца:**

Не используй силу для самоутверждения или мести. Не становись жестким и негибким в убеждениях. Не игнорируй дипломатию, решая все силой. Не изолируй себя от обычной жизни ради служения. Не забывай о собственных потребностях и отдыхе. Не превращай долг в тяжелую ношу без радости. Помни: сила без мудрости разрушительна, а служение без заботы о себе ведет к выгоранию.

# Кай

«Снежная королева» — знаменитая сказка Г. Х. Андерсена, впервые опубликованная в 1844 года в Дании. Это одна из самых длинных и самых популярных сказок Андерсена.

## Краткое содержание:

Мальчик Кай, добрый и мечтательный, живет со своей названной сестрой Гердой в соседних домах. Их идиллическую жизнь разрушает осколок дьявольского зеркала, попавший Каю в глаз и сердце. Под влиянием осколка он становится черствым, циничным и видит в мире лишь дурное и уродливое.

Зимой Кай привязывает свои санки к карете Снежной королевы, которая увозит его в свое ледяное царство. Там, забыв прошлую жизнь, он проводит дни, пытаясь сложить из льдинок слово «Вечность» — условие, поставленное королевой для обретения свободы и целого мира. Лед и холод символизируют его окаменевшее сердце.

Тем временем Герда отправляется на поиски, преодолевая множество испытаний. Добравшись до чертогов Снежной королевы, она находит Кая равнодушным и замерзшим. Ее горячие слезы растапливают лед в его сердце, осколок вымывается, и Кай, узнав Герду, плачет. Его слезы вымывают осколок, и он снова становится любящим и живым. Вместе они возвращаются домой, где их встречает цветущий розовый куст — символ победы любви над холодом и равнодушием.

## Кай — эмоциональное оцепенение

Кай воплощает архетип человека, у которого нарушен контакт с чувствами и эмоциями: осколки зеркала символизируют травматическое искажение восприятия реальности.

Психологически Кай представляет уход в интеллект как защиту от эмоциональной боли. Он не стал плохим или злым по природе, он просто перестал чувствовать и быть живым.

Архетипическая функция персонажа — показать процесс того, как холод разума без сердца превращается в тотальную изоляцию от жизни. Кай выбирает абстрактный порядок, математические формулы и контроль вместо живой близости. Это не проявление жестокости характера, а психологическое онемение чувств. Он стремится к холодному совершенству ледяных узоров, поскольку в нем больше не осталось человеческого тепла.

Теневая сторона и слабости проявляются в эмоциональной отстранен-



ности от людей, ригидности мышления, обесценивании чувств и утрате эмпатии. Кай становится уязвим к манипуляции идеей чистой абстрактной истины, где нет места человеческому несовершенству и теплу. Он теряет связь с собой подлинным, механически заменяя живой опыт переживаний холодными абстракциями и формулами.



Архетипический урок: интеллект и рациональность без сердца и эмпатии не спасают от экзистенциального одиночества и отчуждения. Подлинное исцеление начинается там, где холодный порядок разума снова встречается с любовью и способностью чувствовать.

**Положительные качества:** способность к концентрации, логическое мышление, стремление к порядку, интеллектуальная честность, наблюдательность, настойчивость в поиске решения, дисциплина ума, интерес к истине, способность к трансформации и возвращению чувств.

**Отрицательные качества:** эмоциональная холодность, отчужденность, ригидность мышления, обесценивание чувств, утрата эмпатии, стремление к контролю, зависимость от абстрактных идей, неспособность к близости, интеллектуализация боли.

#### **Совет, вдохновленный сильными сторонами Кая:**

Цени способность видеть структуру и логику вещей. Используй ясность ума для решения задач. Развивай аналитическое мышление. Стремись к пониманию закономерностей мира. Не бойся интеллектуальных вызовов. Ищи совершенство в деталях. Помни: ясный ум — ценный дар, если он служит жизни, а не заменяет ее. Баланс разума и чувств создает целостность.

#### **Предупреждение, основанное на ошибках Кая:**

Не позволяй холодному разуму заморозить сердце. Не обесценивай чувства ради логики. Не отдаляйся от близких из-за интеллектуального превосходства. Не теряй способность к теплу и эмпатии. Не застревай в мире абстракций, теряя связь с живой жизнью. Не жертвуй любовью ради совершенства. Помни: ум без сердца превращает тебя в ледяную статую. Разум должен служить жизни, а не убивать ее.

# Король

Пьеса драматурга Евгения Шварца «Обыкновенное чудо» была завершена в 1954 году. Работа над ней продолжалась 10 лет.

Музыкальный кинофильм режиссера Марка Захарова стал любимым в народе, где роль Короля сыграл талантливый советский актер Е. Леонов.

## Краткое содержание:

В пьесе Евгения Шварца Король — бывший жестокий правитель, который под влиянием любви к дочери пытается изменить свою природу. Когда-то он «запретил все на свете» и правил с железной строгостью, но теперь дал слово Принцессе стать добрым и отказаться от власти.

Главный конфликт Короля разворачивается вокруг его попытки устроить судьбу дочери. Узнав о любви Принцессы к заколдованному Медведю, он сталкивается с внутренней борьбой. С одной стороны данное слово и желание видеть дочь счастливой, с другой инстинктивное сопротивление браку с «диким зверем».

Кульминацией становится момент, когда Король, нарушая свое обещание не пользоваться властью, приказывает казнить Медведя. Этот поступок раскрывает трагедию человека, пытающегося преодолеть свою сущность: «Я сорок лет был злодеем, а стал добрым в одно утро — так ведь и лопнуть недолго!»

Чудо происходит, когда искренняя любовь Принцессы разрушает чары, превращая Медведя в человека. Король, потрясенный происшедшим, делает вывод о силе любви, способной творить чудеса и менять даже самых закоренелых злодеев.

## Король — самодурство

Король воплощает архетип человека, наделенного высокими полномочиями, но лишённого внутреннего стержня и ответственности.

Психологически Король представляет капризного ребенка у руля государства: зависимого от окружения, путающего власть с вседозволенностью и правом на любой каприз.

Архетипическая функция персонажа — показать, как внешняя сила и статус не равны внутренней психологической зрелости личности. Король легко поддается манипуляции придворных, боится утраты привилегированного статуса и потому цепляется за внешнюю форму власти, не понимая ее подлинной сути и ответственности. Он хочет, чтобы его любили, беспрекословно слушались и восхищались, но не готов нести ответственность.

Теневая сторона и слабости проявляются в инфантильности, эгоцентризме, трусости перед выбором, внушаемости и избегании ответственности. Он перекладывает вину на других, прячется за формальными законами и придворными советниками, оправдывает жестокость необходимостью поддержания порядка.

Архетипический урок: главная проблема власти заключается психологической незрелости и инфантильности правителя. Власть без саморефлексии и осознания ответственности превращается в фарс и трагедию одновременно.



**Положительные качества:** открытость влиянию, эмоциональная чувствительность, способность к изменению, потребность в любви и принятии, искренность в переживаниях, отсутствие изначальной жестокости, потенциал к осознанию своей незрелости, готовность учиться через кризис.

**Отрицательные качества:** инфантильность, эгоцентризм, внушаемость, трусость, избегание ответственности, зависимость от одобрения, склонность перекладывать вину, формальное отношение к власти, неспособность к саморефлексии.

### **Совет, вдохновленный сильными сторонами Короля:**

Сохраняй способность удивляться и радоваться простым вещам. Не теряй детскость восприятия мира. Будь открыт новому опыту. Позволь себе быть искренним и непосредственным. Не бойся показать уязвимость и растерянность. Учись у жизни, а не только управляй ею. Помни: власть не должна лишать тебя человечности. Истинная мудрость в способности оставаться живым и открытым.

### **Предупреждение, основанное на ошибках Короля:**

Не будь капризным и инфантильным в важных решениях. Не требуй от мира подчинения твоим прихотям. Не подменяй зрелость игрой в простоту. Не используй власть для манипуляций чувствами других. Не избегай ответственности под маской наивности. Не путай непосредственность с эгоцентризмом. Помни: детскость хороша как качество души, но не как способ управления жизнью. Зрелость требует ответственности.

# Король Артур

Артуровские легенды, также артуриана — цикл легенд кельтской традиции и рыцарских романов с акцентом на короле бриттов Артуре и рыцарях Круглого стола.

Ученые считают короля Артура скорее мифом, чем реальным человеком. Впервые знакомая нам история о нем появилась в XII веке. В XV веке Томас Мэлори собрал все истории в одну книгу — «Смерть Артура». С тех пор легенды о короле Артуре вдохновляют писателей, художников и режиссеров по всему миру.

## Краткое содержание:

Легенда рассказывает о короле Артуре, рожденном от тайного союза короля Утера Пендрагона. Юный Артур доказал свое право на престол, единственный сумев вытащить из камня волшебный меч Экскалибур. Став королем, он объединил Британию, основав рыцарский Круглый стол в Камелоте.

Его мудрым советником был волшебник Мерлин. Женой Артура стала прекрасная Гвиневра, чья любовь к лучшему рыцарю Ланселоту в итоге разрушила королевство. Главной целью рыцарей стали поиски Чаши Грааля, дарующей бессмертие.

Закат эпохи наступил из-за предательства: рыцарь Мордред, сын Артура, поднял мятеж. В последней битве Артур смертельно ранил Мордреда, но и сам был тяжело ранен. Легенда гласит, что короля отвезли на остров Авалон, и однажды он вернется, когда Британии снова будет угрожать опасность.

## Король Артур — лидерство

Король Артур воплощает архетип зрелой власти, которая держится не на страхе и насилии, а на разделяемых ценностях.

Психологически Артур символизирует внутренний закон и совесть: способность выстраивать социальный порядок, где сила подчинена этике и морали. Он не просто воин-завоеватель, а тот, кто собирает разрозненное в целое — людей, смыслы, идеалы в единое королевство.

Сильные стороны героя заключаются в стремлении к справедливости, ответственности за подданных и служении общему благу. Артур представляет архетип лидера, который искренне верит, что власть обязана быть моральной и служить людям. Круглый стол функционирует как образ равенства рыцарей и диалога, попытка примирить силу меча и голос совести.

Теневая сторона проявляется в идеализме, наивной вере в лояльность окружающих и трудности видеть теневую сторону близких людей.

Слабость Артура — он склонен доверять там, где необходима трезвая дистанция и бдительность. Он часто жертвует личным счастьем ради абстрактной идеи справедливости, что приводит к внутреннему одиночеству и трагическим последствиям для королевства. Его уязвимость — это неспособность защитить себя от предательства близких, поскольку он верит в человека вопреки фактам.



Архетипический урок: создание порядка требует не только благородства намерений и идеализма, но и трезвого умения видеть реальных людей без романтических иллюзий о их природе и мотивах.

**Положительные качества:** справедливость, чувство долга, благородство, ответственность, способность объединять людей, верность идеалам, моральное лидерство, готовность служить общему благу, внутренний стержень.

**Отрицательные качества:** идеализм, наивность в доверии, слепота к теневой стороне близких, чрезмерная жертвенность, трудность защищать личные границы, эмоциональная изоляция, избегание конфликта ради сохранения идеала, перегрузка ответственностью.

### **Совет, вдохновленный сильными сторонами Короля Артура:**

Веди людей через личный пример, а не приказы. Создавай пространство равенства и справедливости. Объединяй разных людей общей высокой целью. Будь справедливым правителем своей жизни. Следуй кодексу чести и благородства. Защищай слабых, вдохновляй сильных. Строй то, что переживет тебя. Помни: истинное лидерство в служении идеалу, а не в личной власти. Создавай братство, а не иерархию.

### **Предупреждение, основанное на ошибках Короля Артура:**

Не идеализируй людей, игнорируя их слабости. Не будь слеп к предательству из-за доверия. Не жертвуй личной жизнью ради идеала полностью. Не игнорируй человеческую природу ради высоких принципов. Не позволяй долгу разрушить близкие отношения. Не будь наивен в политике и власти. Помни: благородство без мудрости ведет к трагедии. Идеал требует не только веры, но и трезвости.

## Левша

«Сказ о тульском косом Левше и о стальной блохе» — сказочный рассказ Николая Лескова из сборника «Праведники». Опубликовано в 1881 году.

### Краткое содержание:

Тульский оружейник Левша, безымянный гений народного мастерства, становится центральной фигурой в споре русских и английских умельцев. После того как император Александр I привозит из Англии диковинную механическую блоху, способную танцевать, его преемник Николай I поручает тульским мастерам доказать, что русские умельцы не уступают иностранным.

Левша с двумя товарищами берется за невероятную работу — подковать крошечную стальную блоху. Запираясь на три недели в мастерской, они создают микроскопические подковы и гвоздики, видимые только в сильный микроскоп. Их работа вызывает восхищение: блоха теперь исполняет танец, но стучит при этом в такт, так как Левша подковал ее с учетом национальных особенностей «нимфозории».

В награду Левшу отправляют в Англию, где иностранцы, пораженные его мастерством, предлагают ему остаться. Но патриот отказывается и, тоскуя по родине, возвращается в Россию. Во время обратного пути он тяжело заболевает, а в Петербурге, не получив своевременной помощи, умирает в простом больничном бараке. Его последние слова передают государю главную мысль: ружья нужно чистить не кирпичом, как принято в русской армии, иначе они непригодны для стрельбы. Но предсмертный совет гения так и не был услышан.

### Левша — преданность делу

Левша воплощает архетип творца без признания, чья идентичность опирается на мастерство и качество работы, а не на социальный статус. Психологически Левша существует в конкретном деле: он мыслит руками, точностью движений, вниманием к мельчайшей детали работы. Его гениальность не является демонстративной и показной, а тихая, почти стыдливая и скромная.

Сильные стороны архетипа заключаются в сосредоточенности на задаче, верности делу и внутренней честности без компромиссов. Левша не торгуется с совестью и не превращает талант в средство личной выгоды или обогащения. Это образ человека, служащего Отечеству и совершенству, а не признанию и славе.

Теневая сторона проявляется в самообесценивании таланта, социальной беспомощности и отсутствии заботы о себе.

Слабость Левши — он не умеет защищать свои границы и интересы, не требует достойного отношения к себе, жертвует собой ради дела и государства. Его молчаливость и скромность становятся уязвимостью: талант без самосознания ценности оказывается расходным материалом для системы.



Архетипический урок: дар и талант являются силой и преимуществом, но без уважения к себе даже гений может быть безжалостно уничтожен равнодушной системой, не ценящей человека.

**Положительные качества:** высочайшее мастерство, трудолюбие, преданность делу, скромность, внутренняя честность, усидчивость, внимание к деталям, изобретательность, ответственность за качество.

**Отрицательные качества:** самообесценивание, отсутствие самозащиты, социальная наивность, пренебрежение собственными потребностями, трудность отстаивать границы, зависимость от внешней власти, молчаливое согласие на несправедливость, жертвенность до саморазрушения.

### **Совет, вдохновленный сильными сторонами Левши:**

Доверяй своему мастерству и уникальному таланту. Делай невозможное возможным через упорство и точность. Сохраняй достоинство независимо от признания. Гордись своим делом, а не статусом. Работай с душой и вниманием к деталям. Будь предан своему призванию. Помни: истинное мастерство не нуждается во внешнем блеске. Твоя ценность в том, что ты создаешь, а не в том, как тебя оценивают.

### **Предупреждение, основанное на ошибках Левши:**

Не жертвуй собой ради неблагодарной системы. Не позволяй использовать твой талант без уважения к тебе. Не работай на износ, забывая о себе. Не путай преданность делу с самоуничтожением. Требуй справедливого признания своего труда. Не молчи о несправедливости из скромности. Помни: мастерство заслуживает уважения и достойных условий. Талант без заботы о себе ведет к трагедии.



## Маленький Принц

Аллегорическая повесть Антуана де Сент-Экзюпери «Маленький принц» вышла в 1943 году, в разгар Второй мировой войны. Она явилась метафорой политических событий середины XX века и притчей о человеческой душе. И тогда и в наши дни произведение остается популярным по всему миру среди взрослых и детей.

### Краткое содержание:

Летчик, потерпевший аварию в пустыне Сахара, встречает Маленького принца — загадочного мальчика с далекой планеты-астероида Б-612. Принц рассказывает о своей жизни: он ухаживал за капризной Розой, которую любил, но не понимал, очищал вулканы и выпалывал баобабы.

Отправившись в путешествие, он посетил шесть планет, где встретил странных взрослых: короля без подданных, честолюбца, пьяницу, дельца, фонарщика и географа. На Земле в пустыне Принц нашел сад с розами и понял, что его Роза не уникальна. Но Лис объяснил ему: «Мы в ответе за тех, кого приручили». Именно любовь и забота делают твою розу единственной.

Главные истины Принц передал летчику: «Зорко одно лишь сердце», «Самого главного глазами не увидишь». Укусивший его змей помог вернуться на свою планету к Розе. Летчик, починив самолет, уносит в сердце свет звезд и колокольчик смеха Маленького принца.

### Маленький Принц — чувствительность

Маленький Принц воплощает архетип чистого восприятия реальности, не искаженного жаждой власти, материальной выгодой и страхом.

Психологически Маленький Принц существует из сердца и непосредственного чувства: он задает простые детские вопросы, которые вскрывают сложные самообманы взрослого мира.

Его сила заключается в способности видеть подлинную суть явлений, а не внешнюю форму, и в верности живым чувствам, а не социальным ролям. Он символизирует сохраненную связь с подлинными ценностями: любовью, ответственностью за тех, кого приручили, и смыслом, который нельзя измерить цифрами и статистикой. Это архетип человека, который не утратил контакт с живым и потому становится зеркалом для других.

Теневая сторона проявляется в наивности, уязвимости и склонности к уходу от сложной противоречивой реальности.

Слабость Маленького Принца — он может избегать конфликта и про-



тивостояния, не выдерживать жесткости и жестокости мира, идеализировать отношения без учета теневых сторон. Его обостренная чувствительность закономерно делает его ранимым перед грубостью, а стремление к чистоте и совершенству делает склонным к изолирующему одиночеству и самопожертвованию.

Архетипический урок: сердце интуитивно знает правильную дорогу к подлинным ценностям и смыслу, но настоящая психологическая зрелость начинается там, где природная нежность и чувствительность учатся жить и сохраняться в несовершенном, противоречивом и часто жестоком мире без утраты себя.



**Положительные качества:** искренность, эмпатия, способность видеть суть, верность чувствам, ответственность за тех, кого приручили, чистота намерений, любознательность, духовная глубина, умение задавать важные вопросы.

**Отрицательные качества:** наивность, чрезмерная доверчивость, уязвимость, идеализация отношений, избегание конфликта, трудность принимать жесткую реальность, склонность к самоизоляции, ранимость, жертвенность.

### **Совет, вдохновленный сильными сторонами Маленького принца:**

Смотри на мир сердцем, а не только глазами. Заботься о том, за что взял ответственность. Задавай важные вопросы о смысле жизни. Цени простые истины: дружбу, верность, красоту. Не теряй детскую способность видеть главное. Будь искренним в отношениях. Помни: самое важное невидимо для глаз. Ты в ответе за тех, кого приручил. Сохраняй чистоту восприятия.

### **Предупреждение, основанное на ошибках Маленького принца:**

Не идеализируй отношения до потери реальности. Не требуй от других соответствия твоим ожиданиям. Не убегай от сложностей, когда они возникают. Не будь категоричным в суждениях о взрослом мире. Не жертвуй собой ради недостижимого идеала. Принимай несовершенство людей и жизни. Помни: чистота без зрелости делает тебя уязвимым. Ответственность требует не только любви, но и мудрости.

## Мерлин

Артуровские легенды, также артуриана — цикл легенд кельтской традиции и рыцарских романов с акцентом на короле бриттов Артуре и рыцарях Круглого стола. Мерлин — в британском цикле легенд, наставник и советник короля Артура, а также ранее его отца Утера и короля Вортигерна.

### Краткое содержание:

Мерлин — могущественный волшебник и провидец, чья судьба неразрывно связана с судьбой короля Артура и Британии. Согласно легендам, он был рожден от земной женщины и демона (или инкуба), что объясняло его дар пророчества и магическую силу.

Мерлин выступил наставником и советником трех поколений британских королей. Именно он помог Утеру Пендрагону зачать Артура, а позднее стал духовным наставником юного наследника. Волшебник придумал испытание с мечом в камне, предвидя, что только Артур сможет его извлечь и доказать свое право на престол. Позже Мерлин способствовал обретению легендарного Экскалибура.

Его пророчества не раз помогали Артуру в становлении Камелота и создании братства Круглого стола. Однако судьба самого чародея трагична. Согласно самой известной версии, он был заживо погребен в каменной гробнице или пещере волшебницей Вивиан (Владычицей Озера), которой открыл секреты своих чар. Несмотря на это, легенды утверждают, что Мерлин не умер, а продолжает спать в своем заточении, ожидая часа, когда Британия вновь будет нуждаться в его помощи.

### Мерлин — дальновидность

Мерлин воплощает архетип знания, которое опережает время и видит будущее.

Психологически Мерлин символизирует интеграцию разума, интуиции и бессознательного: он видит скрытые причинные связи, предчувствует долгосрочные последствия и мудро направляет, не навязывая.

Как архетип он служит не собственным интересам, а взрослению героя, становлению справедливого королевства, раскрытию высшего смысла событий. Мерлин представляет внутренний голос мудрости, который говорит не громко, но точно и своевременно. Он редко действует напрямую, предпочитая косвенное влияние и обучение через проживание опыта.

Теневая сторона проявляется в отстраненности, склонности к манипу-

лятивности и эмоциональной дистанции.

Слабость Мерлина — он может прятаться за знанием и предвидением, избегая проживания живых чувств и уязвимости. Его вера в высокий замысел судьбы обесценивает конкретную боль реальных людей здесь и сейчас. Он склонен к изолирующему одиночеству и демонстрации интеллектуального превосходства, что делает эмоциональный контакт с ним трудным.



Архетипический урок: знание и предвидение являются силой, но без развитой эмпатии и живого участия мудрость рискует превратиться в холодное отстраненное наблюдение без человечности.

**Положительные качества:** мудрость, дальновидность, интуиция, стратегическое мышление, способность наставлять, терпение, внутренняя целостность, связь с бессознательным, умение видеть скрытые смыслы.

**Отрицательные качества:** эмоциональная отстраненность, склонность к манипуляции, интеллектуальное превосходство, избегание близости, вера в «большой замысел» ценой конкретных людей, одиночество, скрытность, трудность быть уязвимым, холодная рациональность.

### **Совет, вдохновленный сильными сторонами Мерлина:**

Используй знания и мудрость для служения высшей цели. Будь наставником, а не диктатором. Смотри далеко вперед, но действуй в настоящем. Соединяй древнюю мудрость с новыми возможностями. Направляй других к их силе, не подавляя их волю. Будь мостом между мирами и эпохами. Помни: истинная магия в способности трансформировать реальность через знание и видение. Мудрость служит, а не властвует.

### **Предупреждение, основанное на ошибках Мерлина:**

Не манипулируй судьбами людей, даже из благих намерений. Не считай себя выше законов, которым подчиняются другие. Не держи знания в тайне из гордости. Не забывай о собственной человечности ради миссии. Не будь слеп к собственным слабостям, видя чужие. Не жертвуй настоящим ради будущего. Помни: всезнание не защищает от ошибок. Мудрость без смирения ведет к падению.

## Обломов

«Обло́мов» — роман, написанный русским писателем И.А. Гончаровым в период с 1847 по 1859 год. Роман входит в трилогию вместе с произведениями «Обыкновенная история» и «Обрыв», являясь ее второй частью.

### Краткое содержание:

Илья Ильич Обломов — потомственный дворянин, чья жизнь представляет собой добровольный отказ от деятельности. Погруженный в апатию, он проводит дни в халате на диване петербургской квартиры, погребенный под грузом нерешенных дел и нереализованных планов.

Его друг Штольц, энергичный предприниматель, пытается вытащить Обломова из оцепенения. Благодаря Штольцу Илья Ильич знакомится с Ольгой Ильинской, и под ее влиянием переживает краткое духовное пробуждение. Любовь к Ольге заставляет его сбросить халат, выйти в свет и строить планы на будущее.

Однако страх перед жизненными требованиями, необходимостью действовать и меняться оказывается сильнее. Обломов отступает, разрывая отношения с Ольгой. Он находит пристанище в доме вдовы Пшеницыной, где погружается в патриархальный покой, напоминающий его детскую Обломовку.

он вновь возвращается к апатии, окончательно надевает халат и медленно угасает в тихой, сытой бездеятельности. Его смерть становится закономерным итогом жизни, посвященной бегству от самой жизни, где единственной ценностью оказался иллюзорный покой.

### Обломов — пассивность

Обломов воплощает архетип человека, который не является ленивым по природе, а психологически защищается от травмирующего мира бездействием.

Психологически Обломов демонстрирует специфическую стратегию выживания через остановку активности: если не действовать, не выбирать и не рисковать, то и боли не будет. Его знаменитый диван — это символическая стена, отделяющая от реальности.

Сильные стороны архетипа заключаются в чувствительности, тонкой душевной организации и интуитивном неприятии насилия над собой. Обломов остро чувствует фальшь социальной гонки за успехом, пустоту амбиций и бессмысленную суету. Он интуитивно сопротивляется жизни по навязанному чужому сценарию.

Теневая сторона проявляется в прокрастинации, инфантильности, страхе ответственности и утрате воли к действию.

Слабость Обломова — он застревает в приятной фантазии о жизни вместо проживания самой жизни, избегает любых решений, перекладывает выбор на внешние обстоятельства и других людей. Его мечтательность незаметно становится формой бегства от реальности, а природная мягкость превращается в удобное оправдание стагнации и деградации.



Архетипический урок: не всякое движение и активность равны полноценной жизни, но отказ от действия ради комфорта и безопасности превращается в смерть при жизни.

**Положительные качества:** чувствительность, душевная мягкость, эмпатия, искренность, неприятие фальши, способность к глубоким переживаниям, миролюбие, гуманность, внутренняя честность.

**Отрицательные качества:** прокрастинация, инфантильность, избегание ответственности, пассивность, страх изменений, утрата воли к действию, уход в фантазии, зависимость от комфорта, неспособность к решительным шагам.

### **Совет, вдохновленный сильными сторонами Обломова:**

Цени созерцательность и глубину внутренней жизни. Не спеши действовать ради действия. Сохраняй способность мечтать и представлять идеальное. Защищай свое право на покой и размышления. Не поддавайся суете бессмысленной активности. Умей отличать важное от срочного. Помни: иногда бездействие мудрее суеты. Внутренний мир так же ценен, как внешние достижения. Покой питает душу.

### **Предупреждение, основанное на ошибках Обломова:**

Не подменяй жизнь мечтами о ней. Не откладывай действия до бесконечности. Не используй рефлексию как оправдание бездействия. Не позволяй комфорту парализовать волю. Не бойся несовершенства реальности. Не упускай возможности из-за страха перемен. Помни: мечты без действий умирают, а покой без движения превращается в застой. Жизнь требует участия, а не только наблюдения.

# Одиссей

«Одиссе́я» — вторая после «Илиады» классическая поэма, приписываемая древнегреческому поэту Гомеру. Создана в VIII веке до н. э. Средневековая Западная Европа лишь только после падения Константинополя в конце XV в. познакомилась с гомеровскими произведениями.

## Краткое содержание:

«Одиссея» Гомера — это история долгого и полного опасностей возвращения на родину царя Итаки, хитроумного Одиссея, после победы ахейцев в Троянской войне.

Гнев бога Посейдона обрекает Одиссея на двадцатилетние странствия. За десять лет пути он переживает невероятные приключения: спасается от циклопа Полифема; проходит между Сциллой и Харибдой; теряет всех спутников; семь лет проводит в плену у нимфы Калипсо.

Тем временем на Итаке его верную жену Пенелопу осаждают женихи, требующие выйти замуж и расточающие царское добро. Сын Одиссей Телемах отправляется на поиски вестей об отце.

Вернувшись на Итаку, Одиссей, переодетый нищим, проникает в свой дворец. Он испытывает верность слуг и Пенелопы, которая назначает испытание: женихом станет тот, кто натянет лук Одиссея. Никто из женихов не может этого сделать. Тогда за лук берется «нищий» и с легкостью совершает выстрел. Одиссей открывается и вместе с Телемахом учиняет кровавую расправу над женихами. После этого он воссоединяется с Пенелопой и вновь воцаряется на своей земле.

## Одиссей — целеустремленность

Одиссей воплощает архетип странника, интеллекта в постоянном движении: герой побеждает препятствия не грубой физической силой, а умом, адаптацией и способностью точно читать контекст ситуации.

Психологически Одиссей символизирует Эго, прошедшее через хаос бессознательного и не потерявшее изначальною цель возвращения. Его путь домой представляет не прямую линию, а серию обходных маневров, болезненных ошибок и постепенных возвращений к себе.

Сильные стороны героя заключаются в психологической гибкости, находчивости и умении выживать в условиях неопределенности и опасности. Одиссей способен выдерживать длительное напряжение испытаний, менять социальные маски, терпеливо ждать подходящего момента. Это архетип человека, который глубоко понимает: чтобы вернуться домой к себе, необходимо научиться быть разным в зависи-

мости от обстоятельств, не теряя при этом ядра идентичности.

Теневая сторона проявляется в хитрости, переходящей в манипулятивность, гордыне и эмоциональной закрытости от близких.

Слабость Одиссея — он склонен переоценивать возможности ума, использовать людей как фигуры в игре и скрывать чувства ради сохранения контроля. Его любопытство и самолюбие нередко затягивают путь домой, а желание доказать интеллектуальное превосходство над противниками приводит к новым опасным испытаниям.



Архетипический урок: ум и стратегическое мышление являются мощным оружием выживания, но без честности с собой и способности к близости с другими людьми дорога домой может растянуться на долгие годы скитаний.

**Положительные качества:** находчивость, стратегическое мышление, выносливость, адаптивность, терпение, целеустремленность, верность дому и цели, интеллектуальная гибкость, способность учиться на опыте.

**Отрицательные качества:** манипулятивность, склонность к хитрости любой ценой, гордыня, самолюбие, эмоциональная закрытость, использование людей как средств, избыточная осторожность, склонность к обману, затягивание решений.

### **Совет, вдохновленный сильными сторонами Одиссея:**

Используй ум и хитрость для преодоления препятствий. Будь гибким в стратегии, но твердым в цели. Адаптируйся к обстоятельствам, сохраняя верность главному. Проявляй терпение и выносливость в долгом пути. Учись на ошибках и двигайся дальше. Не сдавайся перед трудностями. Помни: путь домой может быть долгим, но упорство и находчивость приведут тебя к цели. Мудрость сильнее грубой силы.

### **Предупреждение, основанное на ошибках Одиссея:**

Не манипулируй людьми ради выгоды. Не позволяй гордыне затмить благоразумие. Не жертвуй спутниками ради собственного спасения. Не обманывай тех, кто тебе доверяет. Не задерживайся в соблазнах, забывая о цели. Не провоцируй богов и судьбу хвастовством. Помни: хитрость без совести делает тебя предателем. Цель не оправдывает любые средства. Путь важен не меньше, чем прибытие.



## Остап Бендер

Сатирические романы писателей И. Ильфа и Е. Петрова «12 стульев» и «Золотой теленок» создавались в атмосфере первой половины 20 века. В советский период они снискали огромную популярность среди читателей, в том числе благодаря экранизациям.

### Краткое содержание:

В «Двенадцати стульях» Остап Бендер — обаятельный авантюрист, узнавший о спрятанных в стуле сокровищах. Он заключает союз с бывшим предводителем дворянства Воробьяниновым, и они отправляются на поиски. Их путь сопровождается хитроумными аферами, встречами с колоритными персонажами и острой конкуренцией с отцом Федором. В финале, когда все стулья найдены, а сокровищ в них нет, Бендер философски заключает: «Успокойтесь... все уже украдено до вас».

В «Золотом теленке» Бендер продолжает поиски миллиона «на теплое время года». Он находит подпольного миллионера Корейко, и с помощью «детей лейтенанта Шмидта» выманивает у него заветный чемодан. Однако в СССР ему не удастся легально воспользоваться богатством. В пронзительном финале он оказывается у румынской границы, где его избивают пограничники, отнимая последнюю надежду. Его знаменитая фраза «Может быть, мне дадут как-нибудь орден на десерт?» становится горькой иронией.

Оба романа рисуют образ гениального плута, чье остроумие и энергия оказываются бесполезными в советской действительности, делая его трагикомическим символом несвоевременного человека.

### Бендер — находчивость

Остап Бендер воплощает архетип авантюриста, который существует умом, виртуозной речью и скоростью мышления.

Психологически Бендер представляет ответ на абсурд тоталитарной системы: он не верит в официальные правила, поскольку видит их фиктивность, и потому выбирает игру с реальностью. Его энергия питается иронией, дистанцией и постоянным движением без остановки.

Сильные стороны архетипа заключаются в остром интеллекте, наблюдательности и способности вскрывать социальные иллюзии советской действительности. Остап мастерски читает психологию людей, адаптируется к ситуации и создает альтернативную реальность, где выживает тот, кто думает, а не слепо подчиняется. Он функционирует как зеркало эпохи, разоблачающее жадность, глупость и фальшь системы.



Теневая сторона проявляется в цинизме, поверхностности контактов и неспособности к глубокой привязанности.

Слабость Бендера — он избегает уязвимости и близости, прячась за юмором и новыми схемами обогащения. Его воспеваемая свобода часто покупается ценой внутренней пустоты: нет корней, нет дома, нет подлинного смысла существования. Он играет в аферы, как будто боится остановиться и столкнуться с собственной внутренней несобранностью и пустотой.



Архетипический урок: ум и интеллект являются инструментом выживания и свободы, но если они служат бегству от реальности и защитной иронии, жизнь превращается в бессмысленную аферу.

**Положительные качества:** интеллектуальная острота, находчивость, харизма, чувство юмора, адаптивность, креативность, социальная проницательность, способность видеть абсурд системы, свобода мышления.

**Отрицательные качества:** цинизм, манипулятивность, поверхностность, избегание глубины и близости, склонность к обману, авантюризм без ответственности, внутреннюю пустоту, инфантильную веру в легкую удачу, неспособность к устойчивым обязательствам.

### **Совет, вдохновленный сильными сторонами Остапа Бендера:**

Используй обаяние и находчивость для выхода из сложных ситуаций. Будь изобретателен и гибок. Не теряй чувства юмора в трудностях. Умей читать людей и адаптироваться. Проявляй творческий подход к проблемам. Не бойся рисковать и импровизировать. Сохраняй легкость и оптимизм. Помни: ум и харизма открывают двери. Жизнь — игра, где побеждает тот, кто умеет играть изящно.

### **Предупреждение, основанное на ошибках Остапа Бендера:**

Не обманывай людей ради наживы. Не живи только ради денег и легкой жизни. Не используй обаяние для манипуляций. Не презирай честный труд. Не гонись за иллюзорным богатством, теряя настоящее. Не будь циником, прикрывающим пустоту остроумием. Не избегай глубоких отношений из страха привязанности. Помни: ловкость без совести делает тебя мошенником. Жизнь — не только комбинация, но и смысл.

## Отелло

«Отелло» — трагедия Уильяма Шекспира написана в начале 17 века и считается одним из лучших его произведений.

### Краткое содержание:

Мавр Отелло, прославленный венецианский полководец, тайно женится на Дездемоне, дочери сенатора Брабанцио. Его лейтенант Яго, сжигаемый завистью к назначению Кассио на пост своего начальника, замышляет месть. Он использует доверчивость Отелло, внушая тому, что Дездемона неверна ему с Кассио.

Яго мастерски манипулирует доказательствами: похищает платок Дездемоны — первый подарок Отелло — и подбрасывает его Кассио. Поддавшись ядовитым речам Яго, Отелло все глубже погружается в пучину ревности, которую сам называет «чудовищем с зелеными глазами».

Измученный мнимыми доказательствами измены, Отелло в припадке ярости душист невинную Дездемону. Сразу после убийства правда раскрывается: умирает преданная служанка Эмилия, разоблачая заговор мужа Яго. Ошеломленный Отелло осознает чудовищность своей ошибки. Произнеся прощальную речь, в которой вспоминает свои заслуги перед Венецией, он закалывается своим же кинжалом над телом любимой жены.

### Отелло — ревность

Отелло воплощает архетип физически внешне человека, лишённого внутренней психологической опоры и самооценности.

Психологически он существует в мучительном разрыве между публичным достоинством и глубокой неуверенностью: военный успех не исцеляет внутреннее ощущение «я здесь чужой». Его любовь к Дездемоне представляет не только чувство, но и жизненно важное подтверждение собственной ценности, поэтому она становится уязвимым местом.

Сильные стороны архетипа заключаются в военном мужестве, верности принципам и способности к глубокой привязанности. Отелло чётко стоит в намерениях и прямо в действиях без интриг. Он привык эффективно действовать в понятном мире войны, где враг ясно обозначен, а решения однозначны и быстры. Но в сложном мире интимных отношений его военная стратегия даёт сбой.

Теневая сторона проявляется в патологической ревности, внушаемости и утрате способности к саморефлексии под давлением аффекта.

Слабость Отелло — он не выдерживает неопределенности ситуации, боится быть обманутым и униженным, и потому передает контроль Яго. Его трагедия коренится не в природной злости характера, а в отсутствии доверия к себе и своему восприятию. В архетипическом смысле Отелло представляет силу без внутреннего якоря идентичности, легко захваченную тенью сомнения и проекции.

Архетипический урок: военное мужество и внешняя сила не спасают от саморазрушения, если отсутствует внутренняя психологическая устойчивость и способность сомневаться в собственных проекциях.

**Положительные качества:** мужество, верность, способность к глубокой любви, честность намерений, чувство чести, решительность, ответственность, сила характера, готовность защищать близких.

**Отрицательные качества:** ревность, внушаемость, импульсивность, неуверенность в собственной ценности, утрата саморефлексии, склонность к крайним решениям, зависимость от внешнего подтверждения, подозрительность, эмоциональная нестабильность.

#### **Совет, вдохновленный сильными сторонами Отелло:**

Проявляй страсть и преданность в отношениях. Будь храбрым и решительным лидером. Защищай свою честь и достоинство. Люби глубоко и искренне. Действуй с благородством и силой духа. Будь верен своим принципам и обязательствам. Вдохновляй других своей целостностью. Помни: истинная сила в сочетании храбрости с честностью. Страсть делает жизнь яркой и полной смысла.

#### **Предупреждение, основанное на ошибках Отелло:**

Не позволяй ревности затмить разум. Не доверяй слепо чужим словам без проверки. Не принимай решений в состоянии гнева и страсти. Не позволяй сомнениям разрушить доверие. Не путай честь с собственничеством. Не действуй импульсивно в важных вопросах. Проверяй факты, а не домыслы. Помни: страсть без мудрости ведет к трагедии. Сильные эмоции требуют сильного самоконтроля.



# Печорин

«Герой нашего времени» — первый в русской прозе социально-психологический роман, написанный Михаилом Лермонтовым в 1837–1839 годах. Классика русской литературы.

## Краткое содержание:

Григорий Печорин — молодой офицер, интеллектуально одаренный, но разочарованный в жизни. Его судьба раскрывается через пять повестей, расположенных не в хронологическом порядке.

Он на Кавказе похищает черкесскую княжну из скуки, добивается ее любви, но быстро охладевает, что приводит к ее гибели.

Его любопытство едва не губит его в схватке с контрабандистами. Склонность к риску: он испытывает судьбу, разоружая пьяного казака.

На водах в Пятигорске он из игры увлекается княжной, провоцирует дуэль и убивает Грушницкого, разбивает сердца Мери и Веры, но остается одиноким.

Роман рисует портрет лишнего человека: Печорин обладает силой воли и аналитическим умом, но не находит применения своим способностям, растрачивая жизнь на интриги и эксперименты над чувствами других. Его дневник становится исповедью человека, понимающего свои пороки, но не способного их преодолеть.

## Печорин — саморазрушение

Григорий Печорин воплощает архетип человека с аналитическим умом и притупленным чувством полноты жизни.

Психологически Печорин представляет того, кто слишком рано понял пустоту внешних социальных смыслов, но не сумел обрести внутренних опор существования. Он безошибочно видит скрытые мотивы людей, механизмы страстей и природу иллюзий, и потому утрачивает способность искренне вовлекаться в жизнь.

Сильные стороны героя заключаются в рефлексии, интеллектуальной честности и смелости смотреть в неприятную правду о себе и мире. Печорин не живет в самообмане и иллюзиях. Он осознает собственную эмоциональную холодность, экзистенциальную скуку, разрушительное влияние на других, и не прячется от этого мучительного знания.

Теневая сторона проявляется в эмоциональной отстраненности, разъедающем цинизме и склонности использовать людей как средство для переживания хоть какого-то интенсивного чувства.

Слабость Печорина — он провоцирует конфликты, разрушает отношения, уходит от близости, поскольку не умеет иначе чувствовать себя живым. Его внутренняя экзистенциальная пустота превращается в жестокий эксперимент над собой и другими людьми.

Архетипический урок: осознанность и рефлексия без обретения личного смысла становятся эмоциональным холодом и отчуждением, а интеллект без принятия жизни в ее иррациональности превращается в форму экзистенциального одиночества и саморазрушения.



**Положительные качества:** интеллектуальная честность, глубокая рефлексия, наблюдательность, смелость смотреть правде в глаза, психологическая проницательность, независимость мышления, способность к самокритике, внутренняя свобода от иллюзий, аналитический ум.

**Отрицательные качества:** цинизм, эмоциональная холодность, манипулятивность, скука как способ существования, использование людей как средств, внутреннюю пустоту, разрушительность в отношениях, неспособность к устойчивой привязанности, склонность к саморазрушению.

### **Совет, вдохновленный сильными сторонами Печорина:**

Используй аналитический ум для понимания себя и других. Будь честен с собой в самоанализе. Не бойся исследовать глубины своей психологии. Проявляй смелость в познании жизни. Сохраняй независимость суждений. Не подчиняйся стереотипам общества. Ищи истину, даже если она неприятна. Помни: самопознание — путь к свободе. Честность перед собой ценнее иллюзий комфорта.

### **Предупреждение, основанное на ошибках Печорина:**

Не превращай жизнь в эксперимент над чувствами других. Не манипулируй людьми из скуки. Не разрушай отношения, проверяя свою власть. Не прикрывай эгоизм философией. Не используй цинизм как защиту от близости. Не играй с чужими судьбами. Не путай самоанализ с самолюбованием. Помни: ум без сердца делает тебя разрушителем. Свобода не означает право причинять боль безнаказанно.

## Поручик Ржевский

Поручик Ржевский — популярный в СССР, затем в странах СНГ литературный, юмористический персонаж. Первоначально — герой пьесы в двух частях Александра Гладкова «Давным-давно» (1940). Широкую известность в СССР получил благодаря комедии Эльдара Рязанова «Гусарская баллада» (1962). В фильме Рязанова поручика играл Юрий Яковлев.

Также является героем цикла анекдотов, обычно фривольных — на сексуальную, алкогольную, азартную и «каламбурную» тематику; собирательный образ гусара с вульгарными замашками в аристократической среде.

### Краткое содержание:

Поручик Дмитрий Ржевский — бравый, но вспыльчивый гусар, приезжающий в Петербург в 1812 году перед началом Отечественной войны. На балу он знакомится с корнетом Азаровым, которым на самом деле является Шурочка Азарова.

С началом войны Ржевский отправляется на фронт, где встречается Шурочку, скрывшую свой пол, чтобы попасть на фронт. В боях он проявляет храбрость и командует отрядом. После ранения Кутузова именно Ржевский организует оборону и принимает ключевые тактические решения.

Ржевский вызывает корнета на дуэль за мнимую обиду, но вскоре раскрывает обман. Потрясенный, он сначала гневается, но затем, восхищенный смелостью Шурочки, влюбляется в нее. Его ухаживания сочетают гусарскую прямолинейность и трогательную неловкость. В финале, когда французы отброшены, герои признаются друг другу в чувствах.

### Поручик Ржевский — бравада

Поручик Ржевский воплощает архетип человека, который встречает смертельную опасность смехом и земными удовольствиями.

Психологически Ржевский демонстрирует способ выживания через удовольствие: пока есть вино, остроумная шутка и флирт с женщинами, смерть символически отступает на задний план. Его неистребимый юмор — это психологическая защита от ужаса войны.

Сильные стороны архетипа заключаются в витальности, спонтанности реакций и умении поддерживать жизнь там, где царит страх смерти. Это архетип живого контакта с инстинктом жизни вопреки обстоятельствам.

Теневая сторона проявляется в поверхностности контактов, избегании глубины и безответственности за чувства других людей.

Слабость Ржевского — он склонен прятаться за бравадой и маской весельчака, обесценивать переживания других и путать свободу с эмоциональной бесчувственностью. Его привычные шутки заменяют честный разговор о чувствах, а стремление к удовольствию подменяет осознанный выбор.

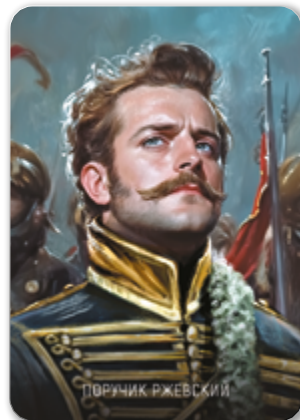

Архетипический урок: способность к радости и удовольствию является формой мужества и сопротивления смерти, но без внутренней психологической зрелости и рефлексии она превращается в инфантильное бегство от реальности.

**Положительные качества:** жизнелюбие, чувство юмора, смелость, витальность, спонтанность, харизма, способность разряжать напряжение, телесная включенность в жизнь, оптимизм перед лицом опасности.

**Отрицательные качества:** поверхностность, инфантильность, избегание глубины, гедонизм как бегство, безответственность в отношениях, склонность к бравade, обесценивание чувств других, импульсивность, трудность с самодисциплиной.

#### **Совет, вдохновленный сильными сторонами Поручика Ржевского:**

Проявляй храбрость и благородство в поступках. Будь галантным и обаятельным. Защищай честь и достоинство. Сохраняй верность долгу и товарищам. Действуй решительно в критических ситуациях. Не теряй чувства юмора и легкости. Будь искренним в чувствах. Помни: истинное благородство в сочетании смелости с великодушием. Офицерская честь — это верность слову и делу.

#### **Предупреждение, основанное на ошибках Поручика Ржевского:**

Не будь легкомысленным в серьезных вопросах. Не прикрывай безответственность обаянием. Не играй чувствами других ради забавы. Не путай храбрость с бравадой. Не позволяй гордости мешать здравому смыслу. Не живи только сегодняшним днем, игнорируя последствия. Не подменяй глубину поверхностным блеском. Помни: галантность без серьезности — пустая форма. Честь требует не только слов, но и ответственности.



## Прекрасный Принц

Прекрасный Принц — архетипичный образ, вымышленный герой литературного произведения, картины или фильма. Положительный герой, который приходит на помощь девице в беде, освобождая ее от злодея, чудовища или наложенного на нее проклятия.

Образ прекрасного принца наряду с девицей в беде появляется во многих традиционных сказках, таких как «Спящая красавица», «Золушка» или «Белоснежка».

### Краткое содержание:

Прекрасный Принц в фольклоре и литературных сказках предстает как идеализированный герой, чьи действия служат разрешению магического кризиса и восстановлению справедливости.

В «Спящей красавице» он, преодолевая колдовские преграды, бушевал вековым сном принцессу поцелуем истинной любви. В «Золушке» он разыскивает обладательницу хрустальной туфельки, чтобы сделать ее принцессой, преодолевая социальные барьеры. В «Русалочке» Андерсена его роль трагична, он не узнает спасительницу и становится невольной причиной ее гибели.

Объединяющей чертой является его функция как награды и спасителя, но в более глубоком прочтении он символизирует испытание для героини: ее добродетель и верность должны быть признаны достойным избранником. Его путь часто связан с преодолением магических препятствий или путешествием, подтверждающим его благородство.

### Прекрасный принц — идеальный спаситель

Прекрасный Принц воплощает архетип идеального спасителя, не столько живого человека, сколько символического носителя ожиданий: он появляется вовремя, действует правильно и восстанавливает нарушенный порядок.

Психологически Прекрасный Принц представляет образ Анимуса в его незрелой идеализированной форме, сконструированный из фантазий о безопасности, признании и безусловной любви.

Архетипическая функция персонажа — активация перехода героини на новый уровень: пробуждение от сна, освобождение из плена, выход из застоя. В этом смысле Прекрасный Принц функционирует как катализатор процесса, а не как самостоятельный субъект со своей историей. Он появляется в нужный момент, чтобы что-то запустить в героине, а не прожить собственную сложную историю развития.



Теневая сторона и слабости проявляются в психологической плоскости образа, отсутствии внутренней сложности и зависимости от идеализации извне. У него отсутствует характер, сомнения, человеческая уязвимость и недостатки. Он существует только пока в него верят. В реальности этот архетип может приводить к невротическому ожиданию магического спасения, обесцениванию реальных партнеров и страху разочарования в идеале.



Архетипический урок: идеал вдохновляет и мотивирует к развитию, но зрелые отношения начинаются там, где проекция идеального образа уступает место принятию живого человека со всеми его недостатками.

**Положительные черты:** благородство, смелость, решительность, верность слову, способность брать ответственность, защитная функция, вдохновляющий образ надежды, ориентация на ценности, готовность действовать ради другого.

**Отрицательные черты:** плоскость характера, зависимость от идеализации, отсутствие внутренней глубины, проекционность, нереалистичность образа, эмоциональная недоступность, отсутствие личной истории, пассивность как готовое решение, страх разочаровать ожидания.

#### **Совет, вдохновленный сильными сторонами Прекрасного Принца:**

Будь готов к решительным действиям ради любви и справедливости. Проявляй благородство и отвагу. Не бойся трудного пути к цели. Верь в силу истинной любви и преданности. Действуй с честью и достоинством. Защищай тех, кто нуждается в помощи. Будь верен своему слову. Помни: настоящий герой не ждет удобного момента, а создает его. Благородство проявляется в действиях.

#### **Предупреждение, основанное на ошибках Прекрасного Принца:**

Не идеализируй любовь до потери реальности. Не жди, что кто-то будет соответствовать сказочному образу. Не спасай тех, кто не просит о помощи. Не живи только ради романтического идеала. Не игнорируй сложность реальных отношений. Не будь пассивным, ожидая правильного момента. Не путай внешнюю красоту с внутренней ценностью. Помни: жизнь сложнее сказки. Любовь требует работы, а не только героизма.

## Ретт Батлер

«Унесенные ветром» — знаковое произведение американской литературы о временах гражданской войны, опубликованное в 1936 году. В 1939 по роману снят одноименный фильм с Вивьен Ли и Кларком Гейблом в главных ролях.

### Краткое содержание:

Ретт Батлер — циничный авантюрист и предприниматель, бросающий вызов условностям южного общества. С первой встречи во время бала в осажденной Атланте он демонстрирует пронизательное понимание истинной натуры Скарлетт О’Хара. Его ирония и откровенность маскируют глубокую страсть, которую он годами скрывает под маской равнодушия.

После гражданской войны Ретт использует свой капитал, чтобы помочь Скарлетт восстановить Тару, хотя она продолжает любить Эшли Уилкса. Несмотря на взаимное тяготение, их брак становится полем битвы, Скарлетт принимает его любовь как данность, а Ретт, измученный ее эмоциональной слепотой, отдает всю нежность их дочери Бонни.

Смерть Бонни становится точкой невозврата. Осознав, что Скарлетт никогда не полюбит его, он уходит.

### Ретт Батлер — предприимчивость

Ретт Батлер воплощает архетип циничного романтика, который понял, как устроен лицемерный мир, и потому отказался от социальных иллюзий.

Психологически Ретт представляет того, кто видит фальшь социальных правил и не хочет в них играть, но при этом нуждается в подлинной эмоциональной связи. Его ирония функционирует как броня, его демонстративная независимость — как защита от боли отвержения.

Сильные стороны архетипа заключаются в ясном взгляде на реальность, внутренней свободе и способности действовать вне лицемерной морали общества. Ретт умеет выживать в социальном кризисе, принимать сложные непопулярные решения и брать ответственность за себя и последствия. Он честен в чувствах, когда позволяет себе их признать и выразить.

Теневая сторона проявляется в избыточной эмоциональной закрытости, разъедающем цинизме и глубоком страхе перед уязвимостью и зависимостью.

Слабость Ретта — он предпочитает сохранять безопасную дистанцию

в отношениях, чем рискнуть быть отвергнутым. Он может наказывать партнера эмоциональным холодом, демонстративным уходом, разрушительным сарказмом вместо честного диалога о чувствах. Его гордость мешает просить о помощи и близости, а накопленное разочарование — бороться за отношения.

Архетипический урок: способность видеть правду без иллюзий является даром и преимуществом, но без смелости быть уязвимым внутренняя свобода превращается в экзистенциальное одиночество.



**Положительные качества:** независимость, внутренняя свобода, честность, способность видеть реальность без иллюзий, мужество идти против социальных ожиданий, эмоциональная глубина, способность к преданности, ответственность за свои решения, жизненная устойчивость.

**Отрицательные качества:** цинизм, эмоциональная закрытость, страх уязвимости, сарказм как защита, склонность к дистанцированию, гордость, контроль через холод, избегание прямого диалога, трудность просить о поддержке.

### **Совет, вдохновленный сильными сторонами Ретта Батлера:**

Будь независимым и не бойся идти против общественного мнения. Проявляй практичность и деловую хватку. Старайся видеть людей насквозь, но принимай их слабости с иронией. Сохраняй достоинство в любых обстоятельствах. Люби страстно, но не теряй себя. Будь щедрым и великодушным. Помни: истинная сила в способности оставаться собой вопреки всему. Свобода дороже одобрения толпы.

### **Предупреждение, основанное на ошибках Ретта Батлера:**

Не цинизм маскируй под мудрость. Не отстраняйся эмоционально от тех, кого любишь. Не уходи, когда отношения требуют борьбы. Не наказывай любимых за их слабости. Не прячь уязвимость за сарказмом. Не жди, пока будет слишком поздно, чтобы открыться. Не позволяй гордости разрушить любовь. Помни: сила без открытости ведет к одиночеству. Даже сильным нужна близость и прощение.

# Робин Гуд

Робин Гуд — популярный герой средневековых английских народных баллад. По преданию, действовал со своей шайкой «Веселых разбойников» в Шервудском лесу около Ноттингема — грабил богатых, отдавая добытое беднякам.

## Краткое содержание:

Робин Гуд — молодой дворянин. Согласно легендам, он был лишен владений принцем Джоном и объявлен вне закона, после чего собрал команду верных сподвижников — Маленького Джона, брата Тука, Алана-э-Дейла и жена (подруга) Робина — дева Мариан.

Его главным противником выступает шериф Ноттингемский, олицетворяющий коррумпированную власть. Робин Гуд грабит богатых дворян и церковников, чтобы раздавать деньги бедным крестьянам, защищая угнетенных от несправедливости.

Ключевой сюжетной линией является противостояние с принцем Джоном, узурпировавшим власть во время отсутствия короля Ричарда Львиное Сердце. Робин Гуд сохраняет верность законному монарху и в финале получает от него помилование.

## Робин Гуд — альтруизм

Робин Гуд воплощает архетип благородного разбойника, стоящего на границе между законом и справедливостью.

Психологически Робин представляет человека с сильным внутренним моральным компасом, который отвергает официальные правила, если они вопиюще противоречат этике и человечности. Он действует из ценности равенства и защиты слабых, а не из личной корыстной выгоды.

Сильные стороны героя заключаются в смелости противостояния власти, харизме и способности объединять разных людей вокруг общей идеи справедливости. Робин Гуд представляет архетип лидера, который берет ответственность там, где официальная власть предает свою защитную функцию. Он не является пассивным протестующим или жалующимся, а выступает активным перераспределителем власти и ресурсов от богатых к бедным. Это убедительный образ восстанавливающего социальный баланс, когда система перекошена в пользу элиты.

Теневая сторона проявляется в склонности к самоуправству без демократических процедур, идеализации собственной правоты и кон-

фликте с реальностью сложных последствий действий.

Слабость Робина — он может легко оправдывать насилие ссылкой на высшую справедливость, недооценивать долгосрочные негативные эффекты методов и застревать в вечной борьбе как образе жизни. Его идентичность психологически питается наличием конфликта: без явного врага он рискует потерять жизненные ориентиры и смысл.



Архетипический урок: без критической рефлексии над методами и последствиями даже самые благие намерения могут превратиться в бесконечную войну ради войны.

**Положительные качества:** смелость, чувство справедливости, альтруизм, готовность защищать слабых, лидерство, харизма, верность принципам, щедрость, способность объединять людей.

**Отрицательные качества:** самоуправство, склонность оправдывать насилие высшей справедливостью, идеализация собственной правоты, импульсивность, конфликтность, зависимость от образа врага, недооценка последствий, трудность с компромиссами, риск застревания в вечной борьбе.

### **Совет, вдохновленный сильными сторонами Робина Гуда:**

Борись за справедливость и защищай слабых. Не бойся бросить вызов несправедливой системе. Создавай сообщество единомышленников. Будь щедрым и делись ресурсами. Действуй смело, но с умом. Сохраняй верность своим принципам. Живи свободно, вне рамок. Помни: истинное благородство в служении справедливости, а не закону. Один человек может изменить мир, объединив других вокруг правого дела.

### **Предупреждение, основанное на ошибках Робина Гуда:**

Не становись разбойником, оправдывая это благими целями. Не решай за других, что им нужно. Не романтизируй нарушение закона. Не создавай культ личности вокруг себя. Не забывай о последствиях для близких. Не путай месть с справедливостью. Не живи только борьбой, теряя мирную жизнь. Помни: цель не оправдывает любые средства. Справедливость требует мудрости, а не только смелости.

# Робинзон Крузо

Роман-аллегория Даниэля Дефо «Робинзон Крузо» вышел в 1719 году и на века сделал бессмертным имя автора. Материалом для романа Дефо послужило описание пребывания шотландского боцмана Селькирка на необитаемом острове в 1704–1709 гг.

## Краткое содержание:

Робинзон Крузо, молодой англичанин, вопреки воле родителей отправляется в морское плавание в поисках приключений. После кораблекрушения он оказывается единственным выжившим на необитаемом острове.

В течение 28 лет он ведет борьбу за выживание: спасает с разбитого корабля инструменты и припасы, строит жилище, осваивает земледелие и ремесла, приручает диких коз. Ведя дневник, он анализирует свой опыт, находя утешение в Библии.

На двадцать четвертом году жизни Робинзон обнаруживает на острове следы каннибалов. Спустя годы он спасает их жертву, туземца, которого называет Пятницей, становясь его учителем и другом.

В финале на остров прибывает английский корабль с мятежным экипажем. Робинзон помогает капитану восстановить контроль и наконец возвращается в Англию, оставив на острове колонистов. Его история становится примером человеческой стойкости, веры и торжества разума над обстоятельствами.

## Робинзон — самодисциплина

Робинзон Крузо воплощает архетип человека, который отвечает на хаос вынужденной изоляции установлением тотального контроля и непрерывного труда.

Психологически Робинзон восстанавливает порядок как способ не сойти с ума в одиночестве: строгий распорядок дня, педантичный учет времени, хозяйствование становятся главной опорой идентичности. Он превращает пустоту острова в упорядоченную систему и тем психологически спасается от безумия.

Сильные стороны архетипа заключаются в железной дисциплине, настойчивости и умении строить смысл существования буквально из нуля. Робинзон символизирует рациональный ум, который не пассивно ждет помощи извне.

Теневая сторона проявляется в жестком контроле над реальностью, подавлении чувств и культурной слепоте.

Слабость Робинзона — он склонен колонизировать окружающую реальность: присваивать территорию, называть объекты своими именами, подчинять природу и Пятницу, навязывая порядок вместо диалога на равных. Он избегает уязвимости и зависимости, невротически заменяя их трудом и ощущением моральной правоты цивилизованного человека. Его экзистенциальное одиночество смягчается накопленными вещами и рутиной, но не подлинной близостью с другим человеком.



Архетипический урок: способность к выживанию в экстремальных условиях является добродетелью и силой, но полноценная жизнь начинается там, где контроль уступает место живым отношениям и признанию другого как равного субъекта.

**Положительные качества:** выносливость, самодисциплина, практичность, изобретательность, ответственность, способность создавать порядок из хаоса, настойчивость, автономность, умение выживать в изоляции.

**Отрицательные качества:** жесткий контроль, эмоциональная изоляция, подавление чувств, культурная слепота, склонность к колонизирующему мышлению, морализаторство, ригидность, трудоголизм как защита, трудность в диалоге.

### **Совет, вдохновленный сильными сторонами Робинзона Крузо:**

Проявляй изобретательность и самостоятельность. Адаптируйся к любым обстоятельствам. Создавай порядок из хаоса. Будь терпелив и методичен в достижении целей. Используй ресурсы мудро. Не сдавайся перед трудностями. Веди дневник и рефлексируй. Сохраняй надежду в изоляции. Помни: выживание требует не только силы, но и ума. Ты способен создать жизнь даже из ничего.

### **Предупреждение, основанное на ошибках Робинзона Крузо:**

Не изолируй себя от людей добровольно. Не пытайся контролировать все в одиночку. Не навязывай свои ценности другим культурам. Не считай себя выше тех, кто живет иначе. Не забывай о человеческой связи ради самодостаточности. Не превращай выживание в единственную цель. Не теряй гибкость в жесткой системе. Помни: самостоятельность не должна превращаться в изоляцию. Человеку нужны люди.



## Родион Раскольников

Роман «Преступление и наказание» Ф.М. Достоевского впервые опубликован в 1866 году. В произведении автор поднимает социально-психологические и философские вопросы.

### Краткое содержание:

Бедный студент Родион Раскольников, живущий в Петербурге в крайней нищете, создает теорию о «тварях дрожащих» и «право имеющих». Считая себя принадлежащим к высшему разряду людей, которым позволено преступать закон ради великих целей, он убивает топором старуху-процентщицу и ее сестру Лизавету.

После преступления его охватывает мучительное осознание собственной обыкновенности. Теория рушится, его настигает духовный кризис, сопровождаемый бредом, страхом и отчуждением от близких. Встреча с Соней Мармеладовой, жертвующей собой ради семьи, становится для него началом пути к покаянию.

Под влиянием Сони Раскольников сознается в убийстве и получает семь лет каторги. На каторге, через болезнь, отчуждение и чтение Евангелия, начинается его медленное духовное воскрешение. В финале, освободившись от гордыни и теории, он обращается к любви Сони как к единственному пути к воскрешению и новой жизни.

### Раскольников — радикализм

Родион Раскольников воплощает архетип человека, который пытается заменить живую мораль абстрактной идеей и теорией.

Психологически Раскольников представляет классический пример разрыва между умом и эмпатией: он мыслит жесткими категориями «высших» и «низших» людей, чтобы справиться с болью, социальным унижением и экзистенциальным бессилием. Его знаменитая теория — это психологический защитный механизм от боли.

Сильные стороны архетипа заключаются в остром аналитическом уме, чувствительности к социальной несправедливости и совестливости. Раскольников не является равнодушным циником: его страдание после преступления служит доказательством живой этики, которая не дает ему окончательно превратиться в холодного расчетливого циника. Он отчаянно ищет смысл существования и право на жизнь.

Теневая сторона проявляется в интеллектуальной гордыне, моральном радикализме, социальном отчуждении и саморазрушению.

Слабость Раскольникова — он изолируется от людей, обесценивает че-



ловеческую жизнь ради абстрактной идеи, теряет контакт с телом, чувствами и реальностью. Его ошибка — вера в то, что интеллект и логика могут отменить вину и психологическую боль. Но психика не принимает холодную арифметику пользы вместо живой совести.

Архетипический урок: мысль и интеллект, оторванные от сострадания и эмпатии, становятся насилием над собой и другими людьми. Подлинное исцеление расщепления начинается там, где человек признает фундаментальное равенство всех людей, включая себя самого.



**Положительные качества:** сильная совесть, эмпатия к страданию других, интеллектуальная глубина, чувствительность к несправедливости, способность к раскаянию, внутренняя честность, готовность к нравственной трансформации, сострадание, стремление к смыслу.

**Отрицательные качества:** гордыня, моральный радикализм, интеллектуализация вместо чувств, отчужденность, склонность к саморазрушению, изоляция, презрение к слабости, эмоциональная нестабильность, уход в абстрактные идеи.

#### **Совет, вдохновленный сильными сторонами Раскольникова:**

Используй острый ум для глубокого анализа социальной несправедливости. Не бойся задавать сложные вопросы о морали и праве. Будь способен к глубокому самоанализу и раскаянию. Ищи путь к искуплению через честность с собой. Цени способность к внутренней трансформации. Помни: осознание ошибки — начало возрождения. Истинная сила в способности признать неправоту и измениться.

#### **Предупреждение, основанное на ошибках Раскольникова:**

Не ставь себя выше моральных законов. Не оправдывай зло благими намерениями. Не дели людей на «право имеющих» и «тварей дрожащих». Не позволяй гордыне затмить совесть. Не проверяй теории на живых людях. Не игнорируй голос сердца ради идеи. Не изолируйся в своих мыслях от реальности. Помни: никакая теория не оправдывает преступление. Человек не имеет права распоряжаться чужой жизнью.

# Ромео

Известная на весь мир трагедия Уильяма Шекспира «Ромео и Джульетта» была впервые напечатана в 1597 году. История любви юноши и девушки из двух враждующих семейств с печальным финалом — распространенный сюжет эпохи Возрождения.

## Краткое содержание:

Молодой Ромео Монтекки, наследник знатного веронского рода, в начале пьесы безнадежно влюблен в холодную Розалину. Чтобы развеять его тоску, друзья уговаривают его тайно проникнуть на бал враждующего семейства Капулетти. Там он встречается Джульетту и мгновенно забывает Розалину, между ними вспыхивает взаимная страсть.

Узнав, что Джульетта дочь ненавистного клана, Ромео не отрекается от любви. Под балконом возлюбленной они признаются друг другу в чувствах и тайно венчаются при помощи монаха Лоренцо. Однако в тот же день Ромео оказывается втянут в уличную схватку, где его друг Меркуцио погибает от шпаги Тибальта, кузена Джульетты.

В ярости Ромео убивает Тибальта и вынужден бежать из Вероны. В изгнании он получает весть о мнимой смерти Джульетты. Отчаявшись, он покупает яд и возвращается в склеп Капулетти, где находит спящую под действием снадобья Джульетту. Приняв ее сон за смерть, Ромео выпивает яд. Проснувшись, Джульетта видит его тело и закалывается его кинжалом. Их гибель примиряет враждующие семьи.

## Ромео — страстность

Ромео Монтекки воплощает архетип человека, для которого интенсивность чувства важнее последствий и голоса разума.

Психологически Ромео существует в постоянном режиме аффекта: любовь для него представляет мгновенный взрыв идентичности, ощущение «я живу по-настоящему». Он не входит в близость через постепенное узнавание, а импульсивно прыгает в нее целиком.

Сильные стороны героя заключаются в способности к чувству без оглядки, искренности и смелости идти против враждебного мира ради любви. Ромео не является циничным или расчетливым, он выбирает путь сердца, даже если весь мир требует осторожности и компромисса.

Теневая сторона проявляется в импульсивности, идеализации объекта любви и неспособности выдерживать фрустрацию желания.

Слабость Ромео — он не различает подлинное чувство и романтическую фантазию, не умеет ждать развития событий, думать о послед-

ствиях, выдерживать паузу для рефлексии. Его эмоции захлестывают сознание, а критические решения принимаются на пике переживания без трезвой оценки. Он демонстрирует склонность к драматизации ситуаций и крайним необратимым шагам, поскольку не знает меры между полюсами «все или ничего».

Архетипический урок: любовь является великой трансформирующей силой, но без психологической зрелости и способности к рефлексии она может стать не мостом между людьми, а трагической пропастью, поглощающей жизни.

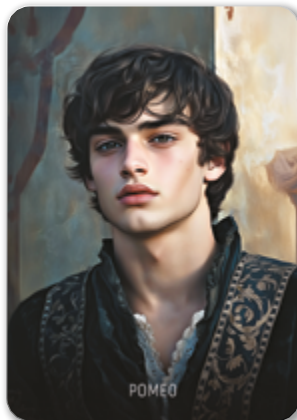

**Положительные качества:** искренность, способность к глубокой любви, эмоциональная открытость, смелость чувствовать, верность выбранному чувству, романтичность, готовность идти против вражды ради любви, жизненная интенсивность, идеализм.

**Отрицательные качества:** импульсивность, идеализация чувств, эмоциональная незрелость, нетерпеливость, склонность к драматизации, принятие решений в аффекте, зависимость от сильных эмоций, неспособность видеть последствия, крайность мышления.

### **Совет, вдохновленный сильными сторонами Ромео:**

Люби страстно и без оглядки на условности. Будь смелым в выражении чувств. Не позволяй предрассудкам мешать истинной любви. Цени каждый момент с любимым человеком. Будь готов рисковать ради счастья. Живи полной жизнью здесь и сейчас. Помни: настоящая любовь преодолевает границы и барьеры. Искренность чувств — величайшая ценность. Не бойся любить всем сердцем.

### **Предупреждение, основанное на ошибках Ромео:**

Не принимай необратимых решений в порыве страсти. Не действуй импульсивно без обдумывания последствий. Не путай влюбленность с вечной любовью мгновенно. Не драматизируй ситуацию до крайности. Не решай проблемы через смерть. Проверяй информацию, прежде чем действовать. Не жертвуй жизнью ради романтического жеста. Помни: страсть без мудрости ведет к трагедии. Любовь требует не только чувств, но и разума.

## Сиддхартха

«Сиддхартха» — аллегорический роман-притча Германа Гессе, впервые был опубликован в берлинском издательстве в 1922 году. Книга повествует о молодом брахмане по имени Сиддхартха (имя, данное при рождении Будде Шакьямуни). Гессе писал тоненькую книжечку в сотню страниц долгие годы. Он показывает помимо просветленной сущности Будды и его обыкновенную человеческую природу.

### Краткое содержание:

Сиддхартха, сын брахмана, с юности стремится постичь истину. Его не удовлетворяют ритуалы и знания, которыми живет его окружение. Он уходит из дома вместе с другом Говиндой, чтобы искать просветления. Сначала они становятся странствующими аскетами — саманами, отрекаясь от всего земного, но и это не приносит покоя. Затем Сиддхартха встречает Будду Гаутаму, поражается его спокойствию, но понимает: путь другого не может стать твоим. Он уходит один.

Жизнь ведет его в противоположную сторону, к наслаждениям и богатству. Он живет с прекрасной женщиной Камалой, зарабатывает деньги, предается удовольствиям и теряет себя. Пресыщение и внутренняя пустота заставляют его снова уйти, теперь к реке, где он встречает лодочника Васудеву.

У реки Сиддхартха учится слушать мир, как единый поток. Он понимает, что все сущее взаимосвязано, что страдание и радость, жизнь и смерть — лишь волны одной воды. Через это созерцание он достигает внутреннего покоя и просветления, о котором мечтал с юности.

### Сиддхартха — духовные поиски

Сиддхартха воплощает архетип человека, который не принимает готовую истину из чужого опыта.

Психологически Сиддхартха проходит классический путь индивидуации: от идентификации с внешними учениями и авторитетами к непосредственному переживанию жизни во всей полноте. Он отказывается от крайностей аскезы и гедонизма, чтобы услышать собственный внутренний ритм существования.

Сильные стороны героя заключаются в честности с собой, способности учиться у живого опыта, а не у мертвых догм, терпении в поиске. Сиддхартха интегрирует противоположности: дух и тело, желание и отречение, одиночество и сопричастность миру. Это архетип зрелого Я, которое не спешит с выводами и не доказывает свою правоту другим.

Теневая сторона проявляется в индивидуализме, эмоциональной дистанции от близких и риске духовного нарциссизма и превосходства.

Слабость Сиддхартхи — он может обесценивать чужие пути развития как неподлинные, уходить в изолирующее одиночество, избегать ответственности за отношения с сыном, прикрываясь благородным поиском истины. Его обретенная свобода вырождается в холодную автономию без тепла связи.



Архетипический урок: подлинная истина не передается через учения и слова, она проживается через непосредственный опыт, но путь к ней требует не только тишины созерцания, но и активного участия в жизни с ее болью и радостью.

**Положительные качества:** радикальная честность с собой, целостность, способность учиться на собственном опыте, внутренняя свобода, терпение, глубокая рефлексия, принятие противоречий, интуитивная мудрость, открытость трансформации.

**Отрицательные качества:** индивидуализм, эмоциональная дистанция, склонность к одиночеству, риск духовного нарциссизма, обесценивание чужих путей, уход от ответственности в отношениях, холодная автономия, отстраненность от социума.

### **Совет, вдохновленный сильными сторонами Сиддхартхи:**

Ищи свой собственный путь, а не следуй чужим учениям слепо. Учись через непосредственный опыт жизни. Будь открыт всем граням существования. Слушай внутренний голос и мудрость реки времени. Проходи через разные этапы без осуждения себя. Принимай единство всего сущего. Помни: истина познается через проживание, а не через слова. Каждый опыт ведет к пробуждению.

### **Предупреждение, основанное на ошибках Сиддхартхи:**

Не отвергай учителей и мудрость других из гордости. Не причиняй боль близким ради духовного поиска. Не уходи от ответственности под видом отречения. Не теряй годы в крайностях (аскезе или гедонизме). Не игнорируй страдания тех, кто любит тебя. Не путай поиск себя с эгоизмом. Помни: духовный путь не оправдывает бегство от жизни. Просветление включает сострадание, а не только самопознание.

# Синяя Борода

«Синяя Борода» — французская сказка про богатого аристократа, который убивал своих жен. Записана Шарлем Перро в 1697 году.

## Краткое содержание:

Аристократ с синей бородой, внушающий страх окружающим, женится на молодой девушке. Вскоре после свадьбы он уезжает, вручив жене ключи от всех помещений замка, но запретив входить в одну маленькую комнату.

Одолеваемая любопытством, жена открывает запретную комнату и обнаруживает тела предыдущих жен Синей Бороды. В ужасе она роняет ключ, который падает в кровь и магически окрашивается, теряя способность отмыться.

Вернувшийся Синяя Борода видит испачканный ключ и понимает, что жена ослушалась. Он приговаривает ее к смерти, но в последний момент появляются ее братья (драгун и мушкетер), которые убивают Синюю Бороду. Жена наследует его состояние, обеспечивая благополучие своей семьи.

Сказка предупреждает о последствиях запретного любопытства, но также раскрывает тему женского неповиновения тирании, где ослушание становится актом освобождения.

## Синяя борода — контроль

Синяя Борода воплощает архетип мужчины, для которого близость психологически невыносима без установления доминирования над партнершей.

Психологически Синяя Борода воплощает страх утраты власти над другим: он не строит отношения на равных, а захватывает территорию и подчиняет. Тайная комната как символ насилия, запрета на знание и уничтожения автономии партнера.

Архетипическая функция персонажа — предупреждающая и обучающая через страх. Синяя Борода показывает последствия того, что происходит, когда жажда власти подменяет любовь, а тотальный контроль вытесняет доверие. Он не ищет диалога с женой как с равной: он проверяет, безоговорочно ли подчиняются его правилам. Естественное любопытство жены воспринимается им не как нормальное стремление к истине, а как угроза всей системе контроля.

Теневая сторона и слабости проявляются в паранойе, садистской жестокости, патологической ревности и полной неспособности к эмпатии

и состраданию. Он не выдерживает равенства и свободы другого человека в отношениях. Его связи строятся на страхе наказания, а не на свободном выборе партнера. В психологическом смысле это классический архетип абьюзера, где власть над другим — способ заглушить собственную глубокую уязвимость и страх быть отвергнутым.

Архетипический урок: тайны и секреты, поддерживаемые страхом и угрозой насилия, всегда ведут к разрушению отношений и трагедии. там, где запрещено знать правду и быть собой аутентично, где отсутствует любовь и принятие, появляется смертельная опасность для жизни.



**Положительные качества:** стратегическое мышление, решительность, способность устанавливать границы, концентрация власти, умение действовать без колебаний, психологическая проницательность, сила влияния, выраженная воля.

**Отрицательные качества:** жестокость, патологическая потребность в контроле, паранойя, ревность, отсутствие эмпатии, склонность к насилию, манипулятивность, подавление автономии другого, страх утраты власти.

#### **Совет, вдохновленный сильными сторонами Синей Бороды:**

Признай наличие темных сторон в себе и работай с ними осознанно. Установи четкие границы в отношениях. Будь честен о своих ограничениях и прошлом. Защищай свое личное пространство. Осознавай свою силу и власть, используя их ответственно. Помни: у каждого есть закрытые комнаты души. Важно интегрировать тень, а не скрывать ее. Тайны требуют осознанности, не секретности.

#### **Предупреждение, основанное на ошибках Синей Бороды:**

Не скрывай темное прошлое, которое может навредить другим. Не контролируй партнера через запреты и тайны. Не наказывай за любопытство и нарушение границ смертью доверия. Не накапливай «трупы» прошлых отношений в душе. Не используй власть для доминирования и насилия. Не проверяй верность через ловушки. Помни: секреты, построенные на страхе, разрушительны. Тайна не должна быть опасна для близких.



## Старик у моря

«Сказка о рыбаке и рыбке» — самая популярная из сказок А.С. Пушкина. Написана в 1833 году. Сюжет о Золотой Рыбе есть в китайской, индийской, армянской и др. литературе.

### Краткое содержание:

Старик, бедный рыбак, живет со своей сварливой старухой в ветхой землянке. Однажды в море он ловит золотую рыбку, способную говорить и исполнять желания. Сжалившись, он отпускает ее без выкупа.

Узнав об этом, старуха заставляет Старика вернуться к морю и попросить у рыбки новое корыто. Исполненное желание лишь разжигает ее жадность: она требует новую избу, затем дворянство, а потом и царский трон.

Каждый раз покорный Старик идет к синему морю, которое меняется от спокойного к грозному. Он смиренно передает просьбы, испытывая стыд и трепет перед рыбьей волшебной силой.

Когда старуха хочет стать владычицей морской, чтобы сама рыбка ей служила, рыбка молча уходит в пучину. Старик возвращается к землянке, где старуха сидит у разбитого корыта. Его покорность судьбе и природному порядку противопоставлена безмерной жадности старухи, приведшей к закономерному краху.

### Старик у моря — смирение

Старик воплощает архетип человека, который живет в смирении, но утратил контакт с собственной волей и желаниями.

Психологически Старик представляет не пассивную жертву внешних обстоятельств, а человека, привыкшего уступать жизни и требованиям других, не вступая с реальностью в активный диалог. Он безропотно принимает все как неизбежную данность — и хроническую бедность, и систематическое унижение, и деспотичные желания Старухи.

Сильные стороны героя заключаются в терпении к лишениям, трудолюбию и отсутствии жадности. Он не стремится к власти над другими, не жаждет большего, чем необходимо для простого существования. Это архетип человека, который не разрушает мир своими Эгоистичными амбициями и умеет довольствоваться малым без зависти.

Теневая сторона проявляется в патологической беспомощности, отсутствии границ и фактическом отказе от ответственности за собственную жизнь и выборы.



Слабость Старика — он не отстаивает себя и свои интересы, не способен сказать твердое «нет» неразумным требованиям, не останавливает разрушительное желание другого человека. Его смирение незаметно превращается в молчаливое соучастие злу: он становится безвольным проводником чужой ненасытной жадности, сам формально оставаясь не при чем.

Архетипический урок: смирение без осознанности не является добродетелью, а представляет отказ от себя и своей субъектности. Там, где отсутствуют здоровые границы личности, даже дар судьбы оборачивается утратой всего.



**Положительные качества:** терпение, трудолюбие, скромность, отсутствие жадности, смирение, простота, способность довольствоваться малым, честность, миролюбие.

**Отрицательные качества:** беспомощность, пассивность, отсутствие личных границ, чрезмерная уступчивость, избегание ответственности за свою жизнь, страх конфликта, созависимость, привычка подчиняться, утрата собственного голоса.

#### **Совет, вдохновленный сильными сторонами Старика:**

Будь добрым и милосердным к тем, кто слабее. Проявляй скромность и довольствуйся малым. Цени простые радости жизни. Будь благодарен за то, что имеешь. Сохраняй мягкость и незлобивость характера. Отпускай на свободу то, что должно быть свободным. Помни: истинное богатство в душевном покое, а не в материальных благах. Доброта — величайшая добродетель.

#### **Предупреждение, основанное на ошибках Старика:**

Не будь безвольным и слабохарактерным. Не позволяй манипулировать собой из страха конфликта. Не выполняй бесконечные требования других в ущерб себе. Установи границы в отношениях. Не путай доброту со слабостью. Не молчи, когда нужно сказать «нет». Не жертвуй достоинством ради мира. Помни: покладистость без самоуважения ведет к потере себя. Доброта требует силы, а не только смирения.

# Супермен

Художественный фильм «Супермен» впервые выходит на экраны в декабре 1978 года. Он снят по мотивам одноименного комикса и со временем обретает множество экранизаций.

## Краткое содержание:

Кал-Эл, последний сын планеты Криптон, отправлен родителями на Землю перед гибелью родного мира. Приземлившись в Канзасе, он воспитывается приемными родителями Кентами как Кларк Кент, скрывая свои сверхспособности.

Повзрослев, Кларк отправляется в Метрополис, где становится репортером газеты «Дейли Планет». Там он знакомится с Лоис Лейн и обретает альтер эго Супермена, защитника города, использующего свою силу для борьбы с преступностью и спасения людей.

Главным испытанием становится противостояние с гениальным злодеем Лексом Лютором, который планирует уничтожить Калифорнию ракетой и получить прибыль на земельных спекуляциях. Лютор находит криптонит, единственное вещество, способное убить Супермена.

В финальной битве Супермен предотвращает катастрофу, спасает Лоис и обезвреживает Лютора, но ценой временной потери сил из-за криптонита. Фильм завершается торжеством добра и надежды, утверждая идеал героя, который использует свою невероятную силу для служения человечеству.

## Супермен — спасатель

Супермен воплощает архетип защитника, колоссальной силы, добровольно ограниченной строгой этикой и моралью.

Психологически Супермен представляет коллективную фантазию о могуществе без злоупотребления властью: он может все, но выбирает служение общему благу. Его ядро составляет внутренний моральный закон, который сильнее инстинктов и личной выгоды.

Сильные стороны архетипа заключаются в ответственности за последствия, самоконтроле и сострадании к слабым. Супермен не мстит врагам и не доминирует над людьми, он удерживает хрупкий баланс между сверхчеловеческой силой и сохранением человечности. Его двойная идентичность Кларка Кента символизирует успешную интеграцию противоположностей: божественное и обыденное могут гармонично сосуществовать в одной личности.

Теневая сторона проявляется в изнуряющем перфекционизме, экзи-

стенциальном одиночестве и вынужденной эмоциональной изоляции от людей.

Слабость Супермена — он вынужден сдерживать свою силу, боится случайно навредить близким и потому держит эмоциональную дистанцию. Его моральный максимализм и категоричность делают его уязвимым к чувству вины и невротическому спасательству.

Архетипический урок: сила и могущество — это прежде всего вопрос осознанного выбора и ответственности, но без принятия собственной уязвимости и права на слабость даже самый светлый идеал становится трагически одиноким и оторванным от жизни.



**Положительные качества:** ответственность, сострадание, самоконтроль, верность моральным принципам, готовность защищать слабых, альтруизм, внутренняя сила, честность, способность ограничивать свою мощь.

**Отрицательные качества:** перфекционизм, склонность к спасательству, эмоциональная изоляция, одиночество, подавление собственных потребностей, чувство вины за чужую боль, моральный максимализм, трудность быть обычным, страх навредить близким.

#### **Совет, вдохновленный сильными сторонами Супермена:**

Используй свои таланты и силу для помощи другим. Будь символом надежды и справедливости. Сохраняй человечность несмотря на превосходство. Защищай слабых и отстаивай правду. Живи по высоким моральным принципам. Будь скромным в своей силе. Помни: истинный герой служит людям, а не возвышается над ними. Сила без доброты — тирания. Твои способности — дар для служения.

#### **Предупреждение, основанное на ошибках Супермена:**

Не бери на себя ответственность за весь мир. Не забывай о собственных потребностях ради других. Не изолируй себя из-за своей непохожести. Не скрывай истинное «я» постоянно. Не решай за людей, что им нужно. Позволь другим быть героями своих историй. Не жертвуй личным счастьем ради миссии. Помни: даже герои имеют право на слабость и отдых. Спасать всех невозможно.

## Сэм Гэмджи

Культовый роман-эпопея «Властелин колец» авторства Дж. Р. Р. Толкиена — одна из самых популярных книг XX века и самая популярная в мире книга в жанре фэнтези.

### Краткое содержание:

Сэмвайс Гэмджи, верный садовник и друг Фродо Бэггинса, добровольно сопровождает его в походе к Роковой Горе. Его преданность становится главной опорой хоббита на всем пути. После предательства Голлума и нападения гигантской паучихи Шелоб Сэм, считая Фродо мертвым, временно принимает Кольцо, проявляя неожиданную стойкость против его искушения.

Спасенный Фродо и продолжив путь, Сэм несет хоббита в гору, когда тот теряет силы. В эпицентре Мордора он противостоит Голлуму, а после уничтожения Кольца спасает Фродо от извержения Ородруина.

Вернувшись в Хоббитон, Сэм использует подарок Галадриэль волшебную землю, чтобы восстановить Шир. Его роль Хранителя завершается браком с Розы Коттон и избранием мэром. Через годы, после смерти Фродо, Сэм как последний Кольценосец уплывает за Море, завершая эпоху Средиземья. Его путь доказывает: истинное геройство рождается не в подвигах, а в верности и любви.

### Сэм — верность

Сэмвайс Гэмджи воплощает архетип героя тихой выносливости и преданности.

Психологически Сэм представляет надежную опору, которая держится не на физической силе или честолюбивой амбиции, а на безусловной любви, чувстве долга и простых жизненных ценностях. Он не стремится грандиозно изменить весь мир, он стремится не дать жестокому миру сломать того, кого искренне любит и кому служит.

Сильные стороны героя заключаются в преданности, эмоциональной устойчивости и способности оставаться человеком в нечеловеческих условиях. Сэм представляет архетип «небольшого Я», которое не раздувается до грандиозного Эго, но оказывается решающим фактором успеха миссии. Он заземляет оторвавшегося от реальности Фродо, кормит его, напоминает о доме и смысле пути. Это образ зрелой заботы без героического пафоса и ожидания признания.

Теневая сторона проявляется в избыточном самоотречении, психологической зависимости от роли служения и подавлении собственных

желаний и потребностей.

Слабость Сэма — он может ставить себя последним в приоритетах, терпеть чрезмерно много, не различать, где заканчивается здоровая помощь, а где начинается растворение в другом. Его верность рискует превратиться в отказ от себя и своей жизни, особенно если отсутствует взаимность и взаимное признание ценности.

Архетипический урок: мир спасают не только яркие герои, но и обычные люди, кто остается рядом до самого конца несмотря ни на что. Но даже самая чистая и благородная преданность требует здоровых границ для сохранения себя.



**Положительные качества:** преданность, надежность, эмоциональная устойчивость, способность к заботе, смелость без пафоса, терпение, верность ценностям, человечность, умение поддерживать в тяжелые моменты.

**Отрицательные качества:** самоотречение, склонность ставить себя на последнее место, зависимость от роли служения, подавление собственных желаний, чрезмерная терпеливость, трудность с личными границами, страх оставить другого, недооценка собственной ценности.

#### **Совет, вдохновленный сильными сторонами Сэма:**

Будь верным другом и надежной опорой. Проявляй преданность в трудные времена. Не недооценивай свою силу и значимость. Поддерживай тех, кто несет тяжелую ношу. Сохраняй простоту и здравый смысл. Помни о доме и простых радостях даже в темноте. Действуй с мужеством, когда это необходимо. Помни: истинный героизм в верности и поддержке. Скромные дела меняют мир.

#### **Предупреждение, основанное на ошибках Сэма:**

Не растворяйся полностью в чужой миссии, забывая о себе. Не ставь другого на пьедестал, обесценивая себя. Не жертвуй своими мечтами ради чужих целей. Не бойся быть лидером, когда ситуация требует. Не оставайся в тени из ложной скромности. Цени свой вклад наравне с другими. Помни: верность не должна превращаться в самоотречение. Ты достоин признания и собственного пути.

# Терминатор

«Терминатор» — американский научно-фантастический боевик 1984 года режиссера Джеймса Кэмерона. Благодаря фильму слово «терминатор» превратилось в нарицательное, а фраза Арнольда Шварценеггера «I'll be back» («Я вернусь») вошла в число самых известных киноцитат.

## Краткое содержание:

Киборг-убийца T-800, внешне неотличимый от человека, прибывает из постапокалиптического будущего в 1984 год с единственной миссией — уничтожить Сару Коннор, будущую мать лидера сопротивления Джона Коннора. Его программный приоритет — абсолютная целеустремленность, отсутствие сомнений и эмоций.

Металлический эндоскелет, скрытый под живой тканью, делает его практически неуязвимым. Он последовательно устраняет всех Сару Коннор в телефонной книге, используя любое оружие и не останавливаясь перед массовыми жертвами.

Его преследование принимает характер неумолимой силы природы — даже когда Сара и защитник Кайл Риз пытаются противостоять ему, Терминатор продолжает атаку, теряя конечности и восстанавливаясь. В кульминации, лишившись ног, он ползет за своей жертвой.

Финал на заводе становится символом его машинной сущности: раздавленный гидравлическим прессом, он продолжает функционировать до полного уничтожения. Образ T-800 создал архетип бескомпромиссной машины-убийцы, чья безжалостная эффективность переопределила жанр научной фантастики.

## Терминатор — непоколебимость

Терминатор воплощает архетип функции без эмпатии, воли без сомнений и колебаний.

Психологически Терминатор воплощает коллективный страх перед силой, лишенной человеческих чувств: когда цель отделена от ценностей, а эффективность от человечности и морали. Он механически выполняет заданную программу.

Архетипическая роль персонажа — показать последствия разрыва между интеллектом и этикой. Терминатор представляет идеального работника системы: без усталости, без колебаний совести, без внутреннего конфликта.

Сильные стороны архетипа заключаются в целеустремленности, устой-

чивости к препятствиям и способности идти до конца любой ценой.

Слабости и теневая сторона — отсутствие эмпатии, ригидность мышления, неспособность к адаптации через чувства и понимание, разрушительность ради достижения цели. Он не различает ценность человеческой жизни, не способен к диалогу и компромиссу, не учится на наблюдении страдания других. В человеческом варианте это представляет опасность жить как бесчувственный механизм.



Архетипический урок: сила и эффективность без сердца и совести — это смертельная угроза.

**Положительные качества:** выносливость, целеустремленность, надежность, дисциплина, устойчивость к стрессу, способность действовать в экстремальных условиях, последовательность, высокая концентрация на задаче, самообладание.

**Отрицательные качества:** отсутствие эмпатии, эмоциональная холодность, ригидность поведения, безусловное следование цели, неспособность к диалогу, разрушительность, подавление чувств, моральная слепота, инструментальное отношение к жизни.

### **Совет, вдохновленный сильными сторонами Терминатора:**

Будь целеустремленным и непоколебимым в достижении цели. Действуй эффективно и без лишних эмоций, когда нужно. Защищай тех, кто под твоей опекой, любой ценой. Адаптируйся и учись новому. Будь надежным и предсказуемым в хорошем смысле. Выполняй обещания до конца. Помни: настойчивость и дисциплина побеждают препятствия. Истинная сила в способности не сдаваться никогда.

### **Предупреждение, основанное на ошибках Терминатора:**

Не становись бесчувственной машиной в отношениях. Не игнорируй эмоции и человеческую связь. Не действуй жестко, не учитывая контекст и чувства других. Не жертвуй всем ради одной цели. Не забывай о гибкости и сострадании. Не подавляй свою человечность ради эффективности. Помни: люди — не программы. Цель не оправдывает механистичный подход к жизни. Человечность — твоя сила, а не слабость.



## Тимур и его команда

«Тимур и его команда» — знаменитое на весь мир произведение Аркадия Гайдара, написанное в 1940 году. Повесть была включена в список «100 книг», рекомендованных школьникам Министерством образования и науки РФ для самостоятельного чтения.

### Краткое содержание:

Советский школьник Тимур создает в дачном поселке тайную команду сверстников, которая помогает семьям красноармейцев. Его отряд незаметно выполняет хозяйственные работы: носит воду, складывает дрова, ищет пропавших коз. Деятельность команды окружена романтикой секретности: условные знаки, штаб на чердаке сарая.

Кульминацией становится конфликт с местной бандой Мишки Квакина, занимающейся мелкими хулиганскими поступками. Тимур противостоит им, защищая мирных жителей, но избегает грубого насилия, предпочитая стратегическое превосходство и перевоспитание.

Параллельно развивается линия знакомства Тимура с дочерью командира Женей, которая сначала не понимает его действия, но затем становится союзницей. Финал подчеркивает взросление героя: когда приходит известие о гибели ее отца, Тимур берет на себя ответственность за поддержку Жени и ее сестры.

### Тимур — гиперответственность

Тимур воплощает архетип ранней ответственности, когда ребенок добровольно берет на себя взрослую функцию защищать слабых, помогать нуждающимся и координировать действия группы.

Психологически Тимур представляет процесс формирования идентичности через служение высшей цели: он находит собственную ценность не во внешнем признании и славе, а в конкретном полезном действии для других. Его лидерство тихое, практичное, ориентированное на реальный результат и пользу нуждающимся людям.

Сильные стороны архетипа заключаются в развитой эмпатии, инициативности и способности к самоорганизации без внешнего принуждения. Тимур умеет объединять разных людей общей целью, справедливо распределять роли по способностям, неукоснительно держать данное слово. Он действует из внутреннего морального кодекса и совести, а не из страха наказания или ожидания награды. Это убедительный образ ранней моральной зрелости и подлинного альтруизма без показухи.



Теневая сторона проявляется в избыточной гиперответственности за всех, патологической скрытности действий и реальном риске подмены полноценного детства тяжелым долгом.

Слабость Тимура — он может игнорировать собственные потребности и желания, не просить помощи у взрослых, брать на себя много ответственности. Его стремление к правильности граничит с контролем над другими и подавлением спонтанности, а тайная деятельность — с избеганием открытого диалога со взрослыми.



Архетипический урок: помогать другим и служить общему благу ценно и достойно, но подлинная зрелость там, где забота о других не отменяет адекватную заботу о собственных потребностях и праве на детство.

**Положительные качества:** инициативность, эмпатия, ответственность, лидерские качества, способность к самоорганизации, альтруизм, верность слову, готовность помогать без выгоды, развитое чувство справедливости.

**Отрицательные качества:** гиперответственность, склонность к самопожертвованию, подавление собственных потребностей, скрытность, трудность просить о помощи, ранняя утрата спонтанности, контроль под видом заботы, перегрузка обязанностями.

### **Совет, вдохновленный сильными сторонами Тимура:**

Организуй помощь тем, кто в ней нуждается. Создавай команду единомышленников для добрых дел. Будь ответственным и дисциплинированным лидером. Помогай незаметно, не ради славы. Защищай слабых и поддерживай семьи защитников. Действуй системно и организовано. Вдохновляй других личным примером. Помни: настоящее добро делается тихо и эффективно. Коллективная помощь сильнее индивидуальной.

### **Предупреждение, основанное на ошибках Тимура:**

Не навязывай помощь тем, кто не просит. Не создавай излишне жесткую иерархию и правила. Не превращай добрые дела в военизированную операцию. Не решай за других, что им нужно. Не забывай о спонтанности и радости. Не жертвуй детством ради взрослой ответственности. Не делай из добра идеологию. Помни: помощь должна быть гибкой и человеческой. Организация не должна убивать живое участие.

# Трубадур

Мультфильм «Бременские музыканты», снятый по одноименному сюжету сказки Братьев Гримм, вышел на советские экраны в 1969 году. Широкую популярность мультфильму принесли всеми с детства любимые музыкальные композиции авторства Геннадия Гладкова. Создатели мультфильма привнесли в оригинальный сюжет сказки новых персонажей, в числе которых Принцесса — Трубадурочка.

## Краткое содержание:

Бродячий музыкант Трубадур и его верные спутники (Осел, Пес, Кот и Петух) путешествуют по свету, давая веселые представления. Их путь лежит в королевский замок, где Трубадур встречает и очаровывает Принцессу. Их взаимное чувство сталкивается с сопротивлением Короля, который приказывает арестовать музыканта.

С помощью друзей Трубадур избегает заточения, и влюбленные сбегают из замка. Однако жизнь на свободе оказывается непростой — Принцесса тоскует по дворцу, и Трубадур отпускает ее. В разлуке он понимает, что не может жить без возлюбленной.

Переодевшись иностранными гостями, музыканты возвращаются в замок и похищают Принцессу под носом у обескураженной стражи. Финальная сцена показывает Трубадура и Принцессу вместе с бродячей труппой, уезжающих в закат под легендарную песню бременских музыкантов.

## Трубадур — творческая свобода

Трубадур воплощает архетип человека, который выбирает путь творческого самовыражения вместо социальной стабильности и одобрения властей.

Психологически Трубадур существует из импульса свободы и аутентичности: он поет о своих чувствах, идет за сердцем, не вписывается в жесткие иерархии и не признает навязанных социальных ролей. Его идентичность строится вокруг творчества и любви, а не вокруг статуса и богатства.

Сильные стороны архетипа заключаются в магнетической харизме, витальности и способности заражать других радостью жизни и смелостью. Трубадур объединяет вокруг себя разношерстную стаю таких же социальных аутсайдеров, создавая альтернативное сообщество, где ценится подлинность вместо конформизма.

Теневая сторона проявляется в инфантильности, склонности избегать

рутинной ответственности и идеализации свободы как абсолютной ценности.

Слабость Трубадура — он может не выдерживать прозаический быт, тяжесть долга и реальные последствия выбора. Его романтизм склонен убегать от неприглядной реальности в мечты, от необходимости устойчивости отношений. В худшем варианте реализации архетипа провозглашаемая свобода вырождается в инфантильное бегство от жизни.



Архетипический урок: творчество и любовь являются мощной трансформирующей силой, но подлинная зрелость начинается там, где свобода самовыражения встречается с ответственностью за сделанный выбор и за тех людей, кто доверился и идет рядом по пути.

**Положительные качества:** творческая свобода, харизма, жизнелюбие, смелость быть собой, романтичность, способность вдохновлять других, независимость мышления, эмоциональная открытость, верность чувствам.

**Отрицательные качества:** инфантильность, избегание ответственности, нестабильность, импульсивность, идеализация свободы, непрактичность, склонность к бегству от обязательств, зависимость от вдохновения, трудность с долгосрочными решениями.

### **Совет, вдохновленный сильными сторонами Трубадура:**

Живи свободно, следуя зову сердца и творчества. Не бойся бросить вызов условностям ради любви. Окружай себя верными друзьями-единомышленниками. Используй искусство и музыку как силу изменений. Будь оптимистом и романтиком. Действуй смело и с юмором. Верь в победу добра и любви. Помни: свобода и творчество — величайшие ценности. Песня может изменить мир.

### **Предупреждение, основанное на ошибках Трубадура:**

Не живи только мечтами, игнорируя практическую сторону. Не будь легкомысленным в серьезных вопросах. Не полагайся только на удачу и обаяние. Не забывай о материальной стороне жизни. Не идеализируй бродяжничество как единственный путь свободы. Не игнорируй ответственность за близких. Помни: романтика требует и практичности. Свобода без стабильности может привести к проблемам. Творчество нуждается в основе.

# Труффальдино

«Труффальдино из Бергамо» — фильм, вышедший на экраны в 1976 году. Экранизация пьесы Карло Гольдони «Слуга двух господ». Главную роль сыграл Константин Райкин.

## Краткое содержание:

Жизнерадостный и хитрый парень из бедного Бергамо Труффальдино нанимается слугой к синьору Федерико Распони, который на самом деле является переодетой девушкой Беатриче. В поисках дополнительного заработка и лишней еды Труффальдино решает служить одновременно и второму господину, которым оказывается Флориндо Аретузи, возлюбленный Беатриче.

Его ловкость и удачливость помогают ему какое-то время успешно обслуживать обоих хозяев, скрывая этот факт. Он попадает в череду комических ситуаций, путая их поручения и письма, но всегда находит остроумный выход. В итоге его проделка раскрывается, но именно его действия, хоть и невольно, помогают Беатриче и Флориндо найти друг друга. В награду за свои труды Труффальдино получает прощение и женится на служанке Смеральдине.

## Труффальдино — приспособляемость

Труффальдино из Бергамо воплощает архетип человека, который существует в мире социальных иерархий и материального дефицита, но отказывается быть пассивной жертвой обстоятельств.

Психологически Труффальдино выживает за счет психологической гибкости: он приспособливается к ситуации, ловко лавирует между опасностями, играет социальными ролями.

Сильные стороны архетипа заключаются в жизненной смекалке, спасительном юморе и способности эффективно маеврировать между сильными мира сего без прямого конфликта. Труффальдино интуитивно чувствует психологию людей, мгновенно считывает расклад сил в ситуации и находит спасительную лазейку там, где прямой путь закрыт. Это классический архетип мудрости инстинктов и любви к жизни.

Теневая сторона проявляется в поверхностности контактов, избегании зрелой ответственности и внутренней раздвоенности.

Слабость героя — одновременно служа двум господам ради выгоды, Труффальдино теряет психологическую целостность: он вынужденно врет всем, постоянно путается в версиях, боится разоблачения обмана. Его привычная хитрость мешает честному выбору позиции, а некон-

тролируемое стремление к сиюминутной выгоде разрушает возможность устойчивых отношений. В глубине души он боится остановиться в беге и остаться без защитной маски наедине с собой.

Архетипический урок: юмор и изворотливость спасают в трудные времена выживания, но подлинная психологическая зрелость начинается там, где бесконечная игра ролями уступает место честному выбору и принятию ответственности.

**Положительные качества:** смекалка, жизнелюбие, чувство юмора, адаптивность, находчивость, социальная интуиция, телесная энергичность, оптимизм, умение выживать в сложных условиях.

**Отрицательные качества:** поверхностность, склонность ко лжи, избегание ответственности, раздвоенность и внутренний конфликт, корыстность, страх разоблачения, непоследовательность, зависимость от выгоды, трудность делать честный выбор

#### **Совет, вдохновленный сильными сторонами Труффальдино:**

Используй находчивость и изобретательность в сложных ситуациях. Не теряй чувства юмора и легкости. Будь гибким и адаптивным. Умей выкручиваться из трудностей с артистизмом. Сохраняй жизнерадостность даже в хаосе. Не бойся импровизировать. Превращай проблемы в комедию. Помни: смекалка и оптимизм помогают выжить. Жизнь — театр, играй свою роль с удовольствием.

#### **Предупреждение, основанное на ошибках Труффальдино:**

Не обманывай всех подряд ради выгоды. Не создавай хаос из-за жадности и неорганизованности. Не служи двум господам одновременно — запутаешься. Не усложняй ситуацию ложью на лжи. Не будь безответственным шутом. Думай о последствиях своих действий. Не жертвуй честностью ради комфорта. Помни: хитрость без совести ведет к краху. Ложь рано или поздно раскрывается, создавая большой хаос.



## Фродо Бэггинс

Культовый роман-эпопея «Властелин колец» авторства Д.Ж. Р. Р. Толкиена — одна из самых популярных книг XX века и самая популярная в мире книга в жанре фэнтези.

### Краткое содержание:

Молодой хоббит Фродо Бэггинс получает в наследство от Бильбо Кольцо, которое оказывается Единым Кольцом Саурона. Осознавая опасность, он добровольно берет на себя миссию по его уничтожению. В сопровождении Верных Спутников, включая его друга Сэма, он отправляется в Мордор, чтобы бросить Кольцо в жерло Роковой Горы.

Путь Фродо полон опасностей: преследование Назгулов, предательство Голлума, ранение от клинка-моргула в Пригорье и нападение гигантской паучихи Шелоб в пещерах Мордора. По мере приближения к цели Кольцо все сильнее подчиняет его своей воле, вызывая физическое и ментальное истощение.

В решающий момент у Расселины Судьбы Фродо не в состоянии расстаться с Кольцом, объявляя его своим. Случайное вмешательство Голлума, откусившего ему палец вместе с Кольцом и упавшего в лаву, спасает Средиземье. Фродо, искалеченный физически и душевно, возвращается домой, но не находит покоя. Через несколько лет он навсегда уплывает за Море, в Валинор, оставив Средиземье в мире, который он спас, но которому больше не принадлежит.

### Фродо — миссия

Фродо Бэггинс воплощает архетип человека, который не ищет подвига и славы, но принимает тяжелую ответственность на себя.

Психологически Фродо представляет образ Эго, добровольно взявшего на себя тяжелую тень коллектива, платя за это собственной внутренней целостностью и здоровьем. Его путь развития не в героическом триумфе и победе, а в способности выдерживать невыносимое давление.

Сильные стороны архетипа заключаются в сострадании к другим, нравственной чувствительности и способности идти до конца, даже когда надежда на успех иссякает. Это классический архетип жертвы без героического пафоса, служения высшей цели без самообмана и иллюзий о цене.

Теневая сторона проявляется в истощаемости ресурсов, нарастающей изоляции от друзей и утрате контакта с радостью жизни и простыми удовольствиями.

Слабость Фродо — он берет слишком много ответственности на себя, отдаляется от поддерживающих друзей, не умеет разделять боль и просить помощи. Возложенная на него ноша разрушает его психику: он физически выживает в испытании, но уже никогда не может вернуться к прежней простоте и невинности существования. Его уязвимость коренится в экзистенциальном одиночестве носителя разрушительной тайны.



Архетипический урок: существуют задачи и испытания, которые невозможно выиграть триумфально, их можно только стоически вынести ценой себя. Но даже самая благородная и необходимая ноша требует поддержки окружающих и заботы о себе для сохранения целостности.

**Положительные качества:** сострадание, нравственная чувствительность, мужество без агрессии, способность к самопожертвованию, верность долгу, внутренняя чистота, стойкость, эмпатия, готовность идти до конца.

**Отрицательные качества:** истощаемость, склонность к самоизоляции, чрезмерное принятие бремени, подавление собственных потребностей, уязвимость к влиянию зла, утрата контакта с радостью, зависимость от боли как смысла, трудность просить о помощи.

### **Совет, вдохновленный сильными сторонами Фродо:**

Прими тяжелую ношу, если она выпала тебе. Иди вперед, даже когда страшно и тяжело. Доверяй верным друзьям и принимай помощь. Сохраняй сострадание даже к врагам. Будь стойким в испытаниях. Не ищи славы, делай то, что должно. Помни о доме и простых радостях. Помни: героизм не в силе, а в способности нести бремя до конца. Малые могут совершить великое.

### **Предупреждение, основанное на ошибках Фродо:**

Не носи ношу в полном одиночестве из гордости. Не позволяй тьме поглотить тебя изнутри. Не отталкивай тех, кто хочет помочь. Не жертвуй собой полностью, оставь место для исцеления. Не молчи о своих страданиях. Проси о помощи, когда неможешь. Помни: даже героям нужна поддержка. Миссия не должна разрушить тебя. После битвы нужно вернуться к жизни.



## Ходжа Насреддин

«Повесть о Ходже Насреддине» — дилогия Л.В. Соловьева, состоит из двух книг: «Возмутитель спокойствия» (1940) и «Очарованный принц» (1954; опубликована в 1956 году). Произведение входит в список «100 книг для школьников», рекомендованный Министерством образования и науки Российской Федерации.

### Краткое содержание:

Первая книга — «Возмутитель спокойствия» рассказывает о веселом и мудром страннике, который появляется в древнем Бухарском эмирате. Хитрый и остроумный дервиш Насреддин, мастер притч и каламбуров, бросает вызов жестокому и алчному правлению эмира. Он становится народным героем, защищая бедняков и высмеивая глупость властей, богачей и религиозных ханжей. Его неуловимость и блистательные проделки сводят с ума могущественного визиря и всю стражу.

Во второй книге «Очарованный принц» Насреддин, уже будучи известным «возмутителем спокойствия», влюбляется в красавицу Джамилю. Ради калыма за невесту Насреддин отправляется в путешествие, во время которого его повсюду сопровождает верный осел. В итоге его путь приводит его во дворец эмира, где под видом «святого старца» он не только зарабатывает деньги, но и устраивает свои знаменитые проделки, помогая людям и мстя недругам.

### Ходжа Насреддин — остроумие

Ходжа Насреддин воплощает архетип человека, который разрушает ложную серьезность и напыщенность мира смехом и парадоксальной логикой.

Психологически Ходжа представляет носителя живого независимого ума, не подчиненного деспотической власти, религиозным догмам и страху наказания. Он говорит неудобную правду в обход опасного конфликта с властью, мастерски используя иронию.

Архетипическая функция персонажа — вскрывать абсурд социальной системы и идеологии, при этом не становясь жертвой или мучеником.

Сильные стороны Ходжи Насреддина заключаются в гибкости мышления, остроумии и способности сохранять человеческое достоинство без прямой агрессии к власти. Он не является героическим борцом с системой и не выступает как проповедник истины, он функционирует как нарушитель шаблонов восприятия, который показывает, что реальность можно воспринимать иначе.



Теневая сторона проявляется в склонности к избеганию прямой ответственности, уходу от глубины переживания и маскировке уязвимости защитной шуткой.

Слабость Ходжи — он может не доводить начатые дела до логического конца, скрываться за игровой маской, не вступать в серьезный прямой диалог там, где он необходим. Его свобода вырождается в инфантильный уход от обязательств и глубоких отношений.

Архетипический урок: смех и ирония являются формой мудрости и сопротивления абсурду, но психологическая зрелость начинается там, где ирония не подменяет собой осознанный выбор и принятие ответственности за последствия.

**Положительные качества:** остроумие, гибкость мышления, народная мудрость, внутренняя свобода, смелость говорить правду в обход прямого конфликта, психологическая проницательность, чувство справедливости, способность разряжать страх смехом, жизнелюбие.

**Отрицательные качества:** избегание ответственности, склонность уходить от прямого ответа, поверхностность в делах, непоследовательность, маскировка уязвимости шуткой, склонность к хитрости, трудность доводить начатое до конца, уход от обязательств, игровое отношение к серьезным последствиям.

### **Совет, вдохновленный сильными сторонами Ходжи Насреддина:**

Используй юмор и хитрость для борьбы с несправедливостью. Высмеивай глупость и тиранию остроумно. Будь находчивым и изобретательным. Защищай слабых через ум, а не силу. Не бойся власть имущих, смех сильнее страха. Сохраняй свободу духа в любых обстоятельствах. Помни: мудрость часто прячется под маской шута. Один умный человек может перехитрить целую систему.

### **Предупреждение, основанное на ошибках Ходжи Насреддина:**

Не обманывай простых людей ради забавы. Не используй хитрость только для личной выгоды. Не играй с опасностью безрассудно. Не превращай всё в шутку, когда нужна серьезность. Не подставляй других под удар своими проделками. Не забывай о последствиях для близких. Помни: остроумие без ответственности может навредить. Не каждая ситуация требует трюка, иногда нужна прямота.



# Чудовище

«Красавица и Чудовище» — европейская волшебная сказка, известная в нескольких вариантах, традиционно публикуется в приложениях к сказкам Шарля Перро. «Аленький цветочек» — сказка русского писателя Сергея Аксакова, одна из многочисленных вариаций сюжета.

## Краткое содержание:

Чудовище — заколдованный принц, превращенный в монстра за свою гордыню и неумение любить. Он обречен жить в заточении волшебного замка, пока не найдет девушку, которая полюбит его в облике чудовища.

Когда в его владениях оказывается Красавица, приехавшая спасти отца, Чудовище удерживает ее, но меняется под влиянием чувств. Он проявляет великодушие: отпускает девушку к больному отцу, дарит волшебное зеркало и перстень, позволяющие ее видеть и перемещаться.

Его трагедия в том, что внешнее уродство скрывает благородное сердце. Каждый вечер он смиренно просит Красавицу выйти за него замуж и терпит отказы, не применяя силу. Когда Красавица надолго задерживается у отца, Чудовище от горя и тоски перестает бороться за жизнь.

В финале, когда Красавица осознает свою любовь и возвращается, ее слезы и признание разрушают чары. Чудовище вновь становится прекрасным принцем, доказав, что истинная красота рождается из способности любить и меняться ради другого.

## Чудовище — недоверие

Чудовище воплощает архетип человека, чья внешняя пугающая форма скрывают отвергнутую чувствительность и потребность в любви.

Психологически Чудовище представляет результат разрыва между базовой потребностью в любви и страхом быть увиденным таким, какой он есть на самом деле. Его добровольная изоляция в замке — это психологическая защита от травматичного отвержения и унижения.

Архетипическая функция Чудовища — показать, что личность исцеляется через безусловное принятие и живой человеческий контакт.

Сильные стороны героя — способность к трансформации, глубина чувств, способность к заботе, терпение, готовность меняться. Он учится быть мягким вместо грубого, терпеливым вместо требовательного, уязвимым вместо закрытого. Любовь Красавицы отражает как зеркало уже существующую внутреннюю человечность, скрытую под чудовищной оболочкой.

Теневая сторона проявляется в замкнутости, неконтролируемых вспышках гнева, недоверии к людям и склонности к самонаказанию за несовершенство.

Слабость Чудовища — он может отталкивать близость, проверять искренность чувств, выдвигать требования, поскольку не верит в возможность быть любимым. Его внешняя жестокость представляет следствие глубокого внутреннего стыда за собственную природу.



Архетипический урок: то, что изначально кажется пугающим, часто нуждается в признании права на существование. Но путь к подлинной близости начинается с принятия ответственности, а не с ожидания, что другой человек исцелит все раны.

**Положительные качества:** способность к трансформации, глубина чувств, верность, терпение, искренность, готовность учиться любви, эмпатия, внутренняя мягкость под защитой грубости, ответственность за другого.

**Отрицательные качества:** замкнутость, вспышки гнева, недоверие, страх близости, низкая самооценność, склонность к самонаказанию, эмоциональная грубость как защита, контроль через требования, пессимизм в ожидании отвержения.

#### **Совет, вдохновленный сильными сторонами Чудовища:**

Признай свои недостатки и работай над собой. Будь способен к трансформации через любовь. Проявляй доброту, скрытую под грубой оболочкой. Учись уязвимости и открытости. Дай другим увидеть твою истинную суть. Будь терпелив и великодушен. Помни: внешность обманчива, важно то, что внутри. Истинная красота раскрывается через доброту и способность любить. Каждый достоин искупления.

#### **Предупреждение, основанное на ошибках Чудовища:**

Не держи людей в плену, даже из любви. Не требуй любви в обмен на свободу. Не прячься за гневом и грубостью из страха отвержения. Не манипулируй чувством вины. Не жди, что кто-то спасет тебя от себя. Работай над собой, а не ищи спасителя. Помни: трансформация — твоя ответственность, а не другого человека. Любовь не должна быть сделкой или тюрьмой.

# Шариков

Сатирическая повесть «Собачье сердце» Михаила Булгакова вышла в свет в первой половине 19 века и сперва распространялась через самиздат. Официально она вышла только в 1987 году, а через год вышел одноименный фильм.

## Краткое содержание:

Бездомный пес Шарик, подобранный профессором Преображенским, становится объектом революционного эксперимента: ему пересаживают гипофиз и половые железы умершего алкоголика и вора Клима Чугункина. В результате операции пес превращается в человека — Полиграфа Полиграфовича Шарикова.

Новый «человек» наследует худшие черты своего донора: агрессию, хамство, лень и склонность к воровству. Он требует документы, прописывается в квартире профессора и при поддержке председателя дома Швондера делает головокружительную карьеру, устраивается заведующим отделом очистки города от бродячих животных.

Шариков пишет донос на профессора, угрожает револьвером и разлагающе действует на домашний уклад. В финале, когда его действия становятся опасными для окружающих, профессор и доктор Борменталь проводят обратную операцию, возвращая Шарикова в собачье состояние. Образ Шарикова становится сатирическим символом социального люмпена, порожденного революцией и уверенного в своей правоте.

## Шариков — примитивизм

Полиграф Шариков воплощает архетип примитивного импульса, насильственно вырванного из естественного контекста.

Психологически Шариков представляет результат форсированной социализации без необходимой внутренней психологической работы: базовые желания присутствуют, а саморефлексия и эмпатия отсутствуют.

Архетипическая функция персонажа — показать опасность искусственного очеловечивания без принятия ответственности за последствия. Шариков демонстрирует, что формальное равенство прав превращается в социальный хаос и насилие. Он требует привилегий, не понимая их смысла; бездумно разрушает культурные ценности, не осознавая последствий; обвиняет других в своих проблемах, не беря на себя ответственность за собственный выбор. Это классический образ неинтегрированной Тени, внезапно получившей власть.

Теневая сторона проявляется в неконтролируемой агрессии, прими-

тивизме мышления, разъедающей зависти, инфантильности и отсутствии совести.

Слабость Шарикова — он не способен к переживанию стыда и благодарности, легко поддается манипуляции примитивными лозунгами и использует их для оправдания насилия над другими. Его понимание свободы существует без ответственности, а самоутверждение реализуется через унижение других людей.

Архетипический урок: гуманизм и равенство без воспитания и культурной работы вырождаются в жестокость и варварство, а подлинная человечность — это длительный путь постепенной интеграции личностной Тени через образование и внутреннюю работу.

**Положительные качества:** физическая жизненная энергия, инстинктивная живучесть, напористость, способность быстро адаптироваться к среде, прямолинейность, отсутствие лицемерия, базовое чувство самосохранения, спонтанность, умение занимать пространство.

**Отрицательные качества:** агрессивность, инфантильность, примитивизм мышления, отсутствие эмпатии, зависть, склонность к насилию, безответственность, грубость, идеологическая внушаемость.

#### **Совет, вдохновленный сильными сторонами Шарикова:**

Признай свою истинную природу и уровень развития. Будь честен о своих ограничениях. Не притворяйся тем, кем не являешься. Учись и развивайся постепенно, с нуля. Прими помощь тех, кто знает больше. Помни: лучше быть собой на своем уровне, чем плохой копией другого. Честный взгляд на свои возможности — начало роста. Эволюция требует времени и смирения.

#### **Предупреждение, основанное на ошибках Шарикова:**

Не хватайся за власть и статус без соответствующего развития. Не используй примитивные инстинкты для управления жизнью. Не прикрывайся идеологией, не понимая её. Не хами и не груби, получив немного власти. Не требуй уважения, не заслужив его. Не отвергай тех, кто тебе помог. Помни: внешние атрибуты не делают тебя человеком. Культура и развитие требуют работы, а не только формы.



# Шерлок Холмс

Артур Конан Дойл создавал цикл произведений о Шерлоке Холмсе в период 1887–1907 гг. Со временем они стали классикой детективного жанра.

## Краткое содержание:

Шерлок Холмс — гениальный сыщик-консультант, проживающий в Лондоне на Бейкер-стрит, 221б. Его метод основан на дедукции, наблюдении за деталями и глубоких познаниях в химии, криминалистике и других науках. Вместе со своим другом и биографом доктором Ватсоном он расследует сложнейшие преступления, которые оказываются не по силам Скотланд-Ярду.

Среди ключевых дел раскрытие махинаций профессора Мориарти, который становится его заклятым врагом. Их противостояние достигает кульминации у Рейхенбахского водопада, где оба якобы погибают, хотя Холмс впоследствии возвращается. Он расследует дела о шантаже в «Скандале в Богемии», загадочные смерти в «Пестрой ленте», тайну Баскервиль и многие другие.

Холмс предстает как человек с противоречивым характером: он энергичен во время расследований, но впадает в меланхолию в периоды бездействия, прибегая к скрипке и кокаину.

## Шерлок Холмс — логическое мышление

Шерлок Холмс воплощает архетип интеллекта, доведенного до предела возможностей, где аналитическое мышление становится главным инструментом выживания и контроля над реальностью.

Психологически Холмс представляет человека, который сделал разум опорой идентичности и самооценности: он воспринимает окружающий мир как систему знаков, закономерностей и причинно-следственных связей. Эмоции для него представляют информационный шум, который мешает объективности.

Сильные стороны архетипа заключаются в ясности мышления, дедукции и способности видеть скрытое от других. Холмс функционирует как символ сознания, которое не тонет в хаосе противоречивой информации, а упорядочивает его в стройную систему. Это классический архетип отделенного от эмоций ума, способного решать интеллектуальные задачи, недоступные обычным людям.

Теневая сторона проявляется в эмоциональной холодности, интеллектуальном высокомерии, добровольной социальной изоляции и опасной

зависимости от интеллектуальной стимуляции.

Слабость Холмса — он склонен обесценивать человеческие чувства, использовать людей как объекты исследования, уходить в наркоманию, когда окружающий мир становится слишком простым и скучным для его ума. Его интеллект защищает от уязвимости, но одновременно и от подлинной близости с другими.

Архетипический урок: аналитический ум является выдающимся даром и преимуществом, но без развитой эмпатии он рискует превратиться в изолирующую башню, где живой человеческий контакт отсутствует.

**Положительные качества:** наблюдательность, логическое мышление, дедуктивные способности, интеллектуальная честность, концентрация, аналитическая глубина, независимость суждений, способность видеть скрытые связи, хладнокровие в сложных ситуациях.

**Отрицательные качества:** эмоциональная холодность, высокомерие, социальная отчужденность, обесценивание чувств других, склонность к манипуляции, интеллектуальная зависимость от стимуляции, нетерпимость к «медленному» мышлению, пренебрежение бытом и телесными потребностями.

### **Совет, вдохновленный сильными сторонами Шерлока Холмса:**

Развивай наблюдательность и аналитическое мышление. Обращай внимание на детали, которые другие упускают. Используй логику и дедукцию для решения проблем. Будь дисциплинированным в развитии навыков. Не бойся быть нестандартным в методах. Доверяй разуму и фактам. Помни: знание — сила, а внимательность открывает истину. Острый ум может распутать любую загадку. Совершенствуй свой разум.

### **Предупреждение, основанное на ошибках Шерлока Холмса:**

Не обесценивай чувства и эмоции людей. Не будь высокомерным из-за интеллектуального превосходства. Не изолируй себя от человеческих связей. Не используй людей как инструменты для исследований. Не игнорируй собственное здоровье ради дела. Не презирай «обычных» людей. Цени дружбу и эмпатию. Помни: ум без сердца делает тебя машиной. Люди — не головоломки, а живые существа.





# Шрек

«Шрек» — мультфильм от DreamWorks, созданный на основе книги детского писателя Уильяма Стейга (1990 году).

## Краткое содержание:

Шрек — огромный, но добрый огр, который хочет жить в одиночестве на своем болоте. Его покой нарушает Лорд Фаркуад, который выселяет на болото сказочных существ. Чтобы вернуть свое уединение, Шрек заключает сделку: он должен спасти принцессу Фиону из башни, охраняемой драконом.

В пути к нему присоединяется болтливый Осел, который становится его верным другом. Шрек освобождает Фиону, но по дороге в Дулок между огром и принцессой возникает взаимная симпатия. Однако Шрек скрывает свои чувства, считая себя недостойным из-за своей внешности.

Кульминацией становится свадьба Фаркуада и Фионы, на которой Шрек, осознав свою ошибку, признается Фионе в любви. Под лунным светом заклятье Фионы рассеивается, и она превращается в огрессу, находя в Шреке родственную душу. Фаркуад побежден, а Шрек и Фиона начинают новую жизнь на болоте, окруженные друзьями. Его путь — это принятие себя и понимание, что внешность не определяет способность любить и быть любимым.

## Шрек — страх близости

Шрек воплощает архетип аутсайдера, который научился выживать в враждебном мире через демонстративную грубость и добровольную изоляцию от общества.

Психологически Шрек представляет человека, пережившего социальное отвержение с детства и сделавшего одиночество стратегией психологической безопасности. Его болото как символ жестких границ: лучше быть в безопасном одиночестве, чем рисковать быть снова отвергнутым.

Сильные стороны архетипа заключаются в подлинности без масок, психологической устойчивости к давлению и способности к глубокой привязанности, когда доверие все-таки с трудом возникает. Шрек не играет социальных ролей, не притворяется удобным для других и не торгуется собственной идентичностью ради принятия. Он инстинктивно защищает слабых и отверженных. Это классический архетип честной силы без гламурного глянца и героической позы.

Теневая сторона проявляется в избыточной защитной агрессии, де-

монстративной грубости, тотальном недоверии к людям и глубоком страхе перед близостью и уязвимостью.

Слабость Шрека — он отталкивает других первым, чтобы не оказаться отвергнутым и не пережить повторную травму. Он может путать здоровую автономию с патологической изоляцией, а самоуважение с невротической закрытостью от мира. Его глубокая уязвимость и потребность в принятии тщательно прячется за защитным сарказмом и показным раздражением на окружающих.



Архетипический урок: быть собой хорошо, но настоящая психологическая целостность приходит тогда, когда защита перестает быть глухой стеной, отгораживающей от жизни, и трансформируется в здоровую границу, позволяющую избирательную близость.

**Положительные качества:** подлинность, верность себе, внутренняя сила, способность к глубокой привязанности, защита слабых, устойчивость к внешнему давлению, честность, чувство справедливости, способность к трансформации.

**Отрицательные качества:** грубость, защитная агрессия, недоверие, эмоциональная закрытость, страх близости, склонность к изоляции, резкость в общении, упрямство, избегание уязвимости.

### **Совет, вдохновленный сильными сторонами Шрека:**

Прими себя таким, какой ты есть, без прикрас. Не стыдись своей непохожести на других. Защищай свои границы и личное пространство. Позволь людям увидеть твою настоящую суть. Будь верным и преданным тем, кто принял тебя. Не бойся любить и быть любимым. Помни: истинная красота внутри, а не снаружи. Твоя уникальность — твоя сила. Настоящие отношения строятся на принятии.

### **Предупреждение, основанное на ошибках Шрека:**

Не изолируй себя из страха отвержения. Не отталкивай людей грубостью для защиты. Не прячься за маской нелюдимости. Не бойся открыться и показать уязвимость. Не суди других по стереотипам и внешности. Не цепляйся за одиночество как за идентичность. Помни: стены защищают, но и изолируют. Близость требует риска и открытости. Принятие себя не означает отказ от людей.

## Эбенизер Скрудж

«Рождественская песнь в прозе: святочный рассказ с привидениями», обычно называемая просто «Рождественская песнь» — повесть-сказка британского писателя Чарльза Диккенса, вышедшая в 1843 году, ставшая одним из самых популярных рассказов о Рождестве в Великобритании и за ее пределами.

### Краткое содержание:

Эбенизер Скрудж, начавший как добродушный юноша из бедной семьи, превратился в алчного ростовщика после открытия кредитной конторы с Якобом Марли. Деньги иссушили его душу: он потерял возлюбленную, оттолкнул родных, сохранив лишь племянника, чью бедную, но счастливую жизнь презирал.

Старый, черствый и одинокий Скрудж проводит сочельник в своей конторе. Ночью к нему являются три Духа: Дух Прошлых Святков, Дух Нынешних Святков и Дух Грядущих Святков. Они показывают ему ключевые эпизоды жизни: его бывшее одиночество, радостную жизнь его бедного, но доброго слуги Крэтчита и, наконец, мрачное будущее, где его ждет смерть, не вызвавшая ни в ком сожаления.

Увидев все это, Скрудж переживает нравственное перерождение. Проснувшись утром в Рождество, он становится щедрым, веселым и добрым человеком. Он помогает семье Крэтчита, мирится с племянником и начинает новую жизнь, помня завет Духов: «Чтить Рождество в своем сердце и хранить его в себе весь год».

### Эбенизер Скрудж — скупость

Эбенизер Скрудж воплощает архетип человека, который выжил в жестоком мире, отказавшись чувствовать и быть уязвимым.

Психологически Скрудж представляет травмированного контроллера: деньги и порядок заменили ему ощущение безопасности, утраченное в детстве. Он минимизирует эмоциональные привязанности, поскольку близость воспринимается им как риск повторной боли и предательства.

Архетипическая функция персонажа — показать возможность трансформации даже в преклонном возрасте.

Сильная сторона Скруджа — способность к выживанию, дисциплина, финансовая грамотность. Скрудж представляет редкий образ личностной Тени, которая осознается самим человеком. Столкновение с Духами возвращает ему способность чувствовать, сочувствовать другим.

Теневая сторона проявляется в патологической жадности, эмоциональ-

ной холодности, добровольной изоляции от людей и жестком морализаторстве по отношению к бедным.

Слабость героя — он обесценивает человеческую радость как расточительность, презирует слабость как порок и оправдывает жесткость мнимой разумностью. Его экономия представляет лишь социально приемлемую форму глубокого страха перед жизнью, а хроническое одиночество — неизбежную цену тотального контроля над чувствами.



Архетипический урок: психологическая защита, ставшая образом жизни, превращается из спасения в тюрьму для души, но исцеление возможно в любом возрасте.

**Положительные качества:** способность к глубокой трансформации, ответственность, трудолюбие, честность в делах, дисциплина, умение признавать ошибки, эмпатия (пробужденная), щедрость после осознания, готовность менять жизненный курс.

**Отрицательные качества:** жадность, эмоциональная холодность, скупость, изоляция, недоверие к людям, морализаторство, страх близости, застревание в контроле, обесценивание радости.

### **Совет, вдохновленный сильными сторонами Скруджа:**

Будь способен к глубокой трансформации и раскаянию. Учись на ошибках прошлого. Открой сердце для щедрости и сострадания. Цени людей больше, чем деньги, но управляй ресурсами мудро. Будь бережливым, но не скупым. Используй богатство для помощи другим. Помни: никогда не поздно измениться. Истинное богатство в балансе материального благополучия и человеческих связей.

### **Предупреждение, основанное на ошибках Скруджа:**

Не ставь деньги выше людей и отношений. Не живи только работой, игнорируя радость. Не будь скупым и жестокосердным. Не изолируй себя от человеческого тепла. Не цепляйся за прошлые обиды, становясь черствым. Не жди, пока будет слишком поздно для изменений. Не игнорируй нужды других из эгоизма. Помни: жадность и холодность ведут к одинокой смерти. Деньги не согреют душу.

## Эмметт Браун (Док)

«Назад в будущее» — американский научно-фантастический фильм, выпущенный в 1985 году. С годами фильм получил культовый статус и стал одним из величайших представителей кинематографа 1980-х годов.

### Краткое содержание:

Эмметт Браун — эксцентричный ученый, создавший машину времени на базе автомобиля DeLorean. В 1985 году он становится жертвой террористов и вынужден скрываться. Перед гибелью он успевает отправить своего юного друга Марти Макфлай в 1955 год, что приводит к временному парадоксу.

В прошлом молодой Док оказывается вовлечен в авантюру по возвращению Марти в настоящее. Именно он, еще полный энтузиазма, конструирует механизм для разгона DeLorean до скорости 88 миль в час, используя удар молнии. Его одержимость наукой и безумные эксперименты предстают в комичном, но гениальном свете.

В финале Док, оставшийся в 1955 году, получает от Марти письмо с предупреждением о будущем покушении, но его уничтожает, чтобы не искушать судьбу. Однако в конце трилогии он обретает семью и продолжает научные поиски, доказав, что гений может быть счастлив, не изменяя своему призванию.

### Эмметт Браун — изобретательность

Эмметт Браун воплощает архетип безумного ученого, человека, который живет на шаг впереди своего времени и консервативного общества.

Психологически Док Браун представляет носителя креативного хаоса и нелинейного мышления: его интеллект работает ассоциативно, нестандартно, опережая современников на десятилетия. Он обладает уникальной способностью видеть невероятные возможности, и потому выглядит эксцентричным чудачком, не от мира сего.

Архетипическая функция персонажа — символизировать прорыв за границы возможного и расширение горизонтов реальности.

Сильные стороны Эмметта — гениальность, креативность, энтузиазм, способность к нестандартному мышлению, смелость экспериментировать, вдохновляющая харизма, преданность науке, способность видеть потенциал в других. Это классический архетип вдохновляющего наставника, который заражает окружающих смелостью мечтать масштабно и действовать решительно.

Теневая сторона проявляется в импульсивности решений, хронической рассеянности и риске игнорировать опасные последствия ради реализации захватывающей идеи.

Слабость Брауна — он может быть невнимателен к бытовой реальности, финансовым вопросам, потребностям тела и элементарным правилам безопасности. Его энтузиазм опережает чувство ответственности за последствия, а фокус на будущем обесценивает важность настоящего момента.

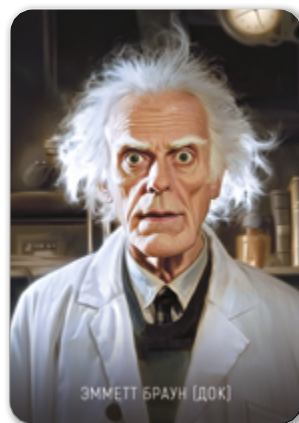

Архетипический урок: прогресс человечества рождается из революционных идей, но даже выдающемуся гению важно практическое заземление, иначе вдохновение может превратиться в эксперимент с непредсказуемыми последствиями.

**Положительные качества:** креативность, гениальность, смелость мыслить вне рамок, научное любопытство, энтузиазм, визионерство, способность вдохновлять, изобретательность, вера в прогресс.

**Отрицательные качества:** импульсивность, рассеянность, склонность к риску, игнорирование последствий, пренебрежение бытом и телесными потребностями, чрезмерный энтузиазм, неустойчивость к перегрузке, эксцентричность, трудность соблюдать границы безопасности.

### **Совет, вдохновленный сильными сторонами Дока:**

Следуй своей страсти и любопытству без оглядки на мнение других. Будь изобретателен и не бойся смелых идей. Верь в невозможное и воплощай его. Дружи с теми, кто разделяет твой энтузиазм. Учись на ошибках и экспериментировать. Думай масштабно и нестандартно. Помни: великие открытия делают те, кто не боится мечтать. Наука и творчество меняют мир. Будущее создается сегодня.

### **Предупреждение, основанное на ошибках Дока:**

Не игнорируй последствия своих изобретений. Не вмешивайся в естественный ход событий безрассудно. Не забывай о безопасности в экспериментах. Не будь настолько поглощен идеями, что теряешь связь с реальностью. Не создавай технологии без этической оценки. Думай о влиянии на будущее. Помни: не всё, что можно создать, нужно создавать. Наука требует ответственности, а не только энтузиазма.

# Женские персонажи

---

## Аксинья Астахова

«Тихий Дон» — роман-эпопея в четырех томах, написанный Михаилом Шолоховым (1905-1984), принесший ему Нобелевскую премию «За художественную силу и цельность эпоса о донском казачестве в переломное для России время». Одно из наиболее значимых произведений мировой русской литературы XX века.

### Краткое содержание:

Судьба Аксиньи Астаховой — это трагическая история всепоглощающей любви.

Аксинья, замужняя женщина, страдающая от мужа-тирана, всей душой отдается страстной и запретной любви к Григорию. Эта связь становится для нее смыслом жизни, источником и радости, и страданий. Ради Григория она бросает дом, уходит с ним от хутора, терпит позор, теряет ребенка. Ее судьба неразрывно связана с судьбой возлюбленного: она разделяет с ним все тяготы, скитания и опасности, оставаясь его единственной настоящей любовью до самого конца.

Их путь полон разлук, измен и горьких возвращений. В финале, пытаясь окончательно бежать от войны, Аксинья получает случайную пулю и умирает на руках у Григория. Ее гибель — символ крушения всего мира и личного счастья главного героя.

### Аксинья — страстность

Аксинья воплощает архетип женщины, живущей интенсивным чувством, а не абстрактной нормой и социальным долгом.

Психологически Аксинья представляет женщину, чья чувственность пробудилась через боль и лишение права выбора в первом браке. Любовь для нее как способ выжить, вырваться из унижения и обрести утраченное ощущение собственной ценности.

Сильные стороны героини заключаются в витальности, чувств без оглядки на осуждение и способности идти за желанием, даже когда это разрушает установленный социальный порядок и репутацию. Аксинья не притворяется правильной и не прячет страсть под лицемерной моралью. Она честна с собой и своими потребностями, а потому пугающе жива для окружающих.

Теневая сторона проявляется в зависимости от любви как единствен-



ного источника смысла, крайности переживаний и саморазрушительности поведения.

Слабость Аксиньи — она склонна растворяться в мужчине, готова терпеть боль и унижение ради сохранения близости, путает любовь со спасением от экзистенциальной пустоты. Ее эмоциональная интенсивность провоцируют ревность, отчаяние и утрату себя.

Архетипический урок: страсть и способность к сильным чувствам являются источником жизненной энергии, но без устойчивой опоры на себя она превращается в неуправляемый огонь, который одновременно согревает душу и сжигает личность.

**Положительные качества:** витальность, смелость чувствовать, страстность, искренность, жизненная сила, верность переживанию, способность к глубокой привязанности, эмоциональная честность, сопротивление фальши.

**Отрицательные качества:** зависимость от любви, саморазрушительность, крайность чувств, ревность, импульсивность, неумение выстраивать границы, растворение в партнере, эмоциональная нестабильность, склонность терпеть боль ради близости.

**Совет, вдохновленный сильными сторонами Аксиньи:**

Люби страстно и без оглядки на осуждение. Будь смелой в выборе своего пути. Не бойся идти против общественных норм ради истинного чувства. Проявляй силу духа и независимость. Борись за свою любовь и счастье. Будь верной своим чувствам. Сохраняй женскую силу и достоинство в любых обстоятельствах. Помни: истинная страсть не знает компромиссов. Твое право выбирать свою судьбу.

**Предупреждение, основанное на ошибках Аксиньи:**

Не разрушай чужие семьи ради своего счастья. Не позволяй страсти затмить ответственность перед детьми. Не жертвуй всем ради одного человека. Не игнорируй последствия своих поступков для других. Не живи только любовью, забывая о себе. Не цепляйся за разрушительные отношения. Помни: страсть без мудрости ведет к трагедии. Любовь не должна уничтожать тебя и окружающих.

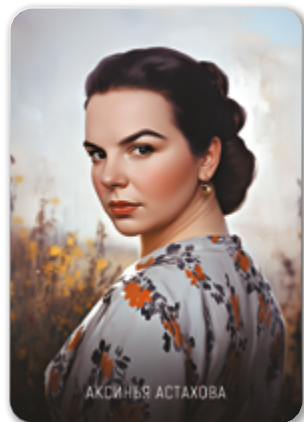

## Алиса

«Приключения Алисы в Стране чудес» (часто используется сокращенный вариант «Алиса в Стране чудес») — сказка, написанная английским математиком, поэтом и прозаиком Ч.Л. Доджсоном под псевдонимом Льюис Кэрролл и изданная в 1865 году. «Алиса в Зазеркалье» является сюжетным продолжением произведения.

### Краткое содержание:

Девочка Алиса сидит на берегу реки и вдруг видит Белого Кролика с часами. Побежав за ним, она падает в кроличью нору и оказывается в фантастическом Подземье, где ее ждет череда абсурдных встреч. Она то увеличивается, то уменьшается в размерах после еды и питья, что символизирует ее болезненное взросление и поиск себя.

Алиса сталкивается с говорящими животными, Сумасшедшим Шапочным чаепитием, загадочным Чеширским Котом и деспотичной Червонной Королевой. Каждое событие бросает вызов ее логике и представлениям о мире. Она пытается понять странные правила и вести себя правильно, но это невозможно в царстве абсурда.

Алиса из пассивной наблюдательницы превращается в смелую и находчивую девочку, которая даже бросает вызов королеве. Ее путешествие заканчивается в самый напряженный момент, когда Королева приказывает ее казнить, Алиса просыпается. Все приключение оказывается сном, но оно навсегда изменило ее, подарив опыт взросления, столкновения с хаосом и познания собственного Я.

### Алиса — любознательность

Алиса воплощает архетип девочки, которая впервые сталкивается с абсурдом реальности и не сходит с ума от когнитивного диссонанса, а исследует новый мир.

Психологически Алиса представляет символ становления идентичности: она постоянно меняется в физическом размере, социальной роли и статусе, задавая себе экзистенциальный вопрос «кто я?». Страна чудес выступает как символическое пространство бессознательного, где привычная логика не работает.

Сильные стороны заключаются в любознательности, способности сомневаться в авторитетах и сохранять устойчивое «Я» в хаосе. Алиса не подчиняется слепо абсурдным требованиям, она уточняет условия, спорит с нелогичностью, проверяет реальность вопросами. Это образ здорового критического ума, который не принимает коллективное безумие.

Теневая сторона проявляется в детской наивности, растерянности и трудности удерживать личные границы в хаосе.

Слабость Алисы — она легко попадает под влияние странных правил, теряет уверенность в собственном восприятии и склонна искать внешние ориентиры вместо опоры на внутренние.

Архетипический урок: психологический рост и взросление начинается с вопроса и сомнения, а не с готового ответа или догмы, но чтобы успешно пройти сложный лабиринт бессознательно-

го, важно не только удивляться абсурду, но и выстраивать собственные внутренние опоры идентичности.



**Положительные качества:** любознательность, смелость исследовать неизвестное, гибкость мышления, способность задавать вопросы, независимость суждений, интеллектуальная честность, адаптивность, внутренняя устойчивость в хаосе, воображение.

**Отрицательные качества:** наивность, растерянность, внушаемость, трудность удерживать границы, неуверенность в идентичности, зависимость от внешних правил, рассеянность, склонность теряться в абсурде, колебания самооценки.

#### **Совет, вдохновленный сильными сторонами Алисы:**

Будь любопытной и открытой новому опыту. Не бойся исследовать неизведанное. Адаптируйся к странным обстоятельствам с гибкостью. Задавай вопросы и ищи смысл в абсурде. Сохраняй здравомыслие в хаосе. Доверяй своей логике, даже когда мир нелогичен. Будь смелой в неизвестности. Помни: любопытство открывает новые миры. Приключение начинается с одного шага в неизвестное.

#### **Предупреждение, основанное на ошибках Алисы:**

Не следуй бездумно за каждым «белым кроликом». Не теряй себя, адаптируясь к чужим правилам. Не забывай дорогу домой, увлекаясь приключениями. Не принимай все на веру в странных ситуациях. Не меняйся слишком часто, теряя свою суть. Сохраняй критическое мышление в абсурде. Помни: не каждое приключение безопасно. Любопытство требует осторожности и способности вовремя вернуться.

## Анжелика

«Анжели́ка» — серия художественных литературных произведений, рассказывающих об Анжелике, вымышленной красавице-авантюристке XVII века. Романы были написаны Анн Голон под псевдонимом Анн и Серж Голон.

### Краткое содержание:

Анжелика, дочь обедневшего дворянина из Пуату, в юности выходит замуж за богатого графа Жоффрея де Пейрака, и между ними вспыхивает сильная любовь. Однако по приказу короля Жоффрея казнят по надуманному обвинению. Овдовев и оставшись в нищете с двумя детьми, Анжелика проходит через суровые испытания: она оказывается в парижском дне, становится совладелицей таверны, а затем снова выходит замуж за маркиза дю Плесси, чтобы вернуть себе положение в обществе и при дворе Версаля.

Ее жизнь полна новых потрясений: гибель второго мужа, обнаружение тайны, что первый муж жив, поиски, пленение пиратами и продажа в гарем султана, откуда она совершает побег. После возвращения во Францию и участия в восстании ей приходится бежать в Новый Свет (Квебек), где ее ждет воссоединение с детьми и долгожданная встреча с Жоффреем де Пейраком.

### Анжелика — жизнестойкость

Анжелика воплощает архетип женщины, проходящей через утраты, насилие, социальные катастрофы и каждый раз феноменально возрождающейся из пепла, не теряя внутреннего стержня.

Психологически Анжелика представляет архетип зрелой Анимы: одновременно чувственной и умной, интуитивной и прагматичной, страстной и расчетливой. Она воплощает живую противоречивую натуру женской природы.

Архетипическая функция персонажа — показать, что женская сила не сводится к мягкости или покорности.

Сильные стороны Анжелики — витальность, способность к выживанию, адаптивность, харизма, интеллект, эротическая притягательность, социальная смелость, стратегическое мышление, способность влиять на события. Она умеет глубоко любить, выживать в экстремальных условиях, адаптироваться к изменениям и влиять на окружающую реальность. Она сочетает эротическую притягательность с интеллектом и смелостью. Это фигура женщины, которая принимает решения сама.

Теневая сторона проявляется в склонности тащить все на себе и зависимости от интенсивности чувств. Она может путать любовь с инстинктом выживания, брать ответственность за тех, кто не готов отвечать взаимностью.

Архетипический урок: способность к выживанию является выдающимся талантом, но истинная психологическая целостность приходит тогда, когда сила сочетается с бережностью к себе, а способность любить соединяется с устойчивым самоуважением и границами.



**Положительные качества:** жизненная сила, адаптивность, смелость, эмоциональная глубина, интеллект, интуиция, способность к выживанию, верность чувствам, лидерские качества, умение влиять на обстоятельства.

**Отрицательные качества:** склонность к самопожертвованию сверх меры, эмоциональная зависимость от любви, терпимость к боли ради отношений, чрезмерная ответственность за других, трудность вовремя отступить, склонность жить в режиме выживания, перегрузка контролем, игнорирование собственных границ, усталость от постоянной борьбы.

#### **Совет, вдохновленный сильными сторонами Анжелики:**

Будь сильной и выносливой в любых обстоятельствах. Адаптируйся к переменам судьбы с достоинством. Используй ум и обаяние для достижения целей. Не сдавайся перед трудностями. Борись за свое счастье и положение. Будь находчивой и предприимчивой. Сохраняй ответственность и силу одновременно. Помни: ты способна пройти через все и возродиться. Истинная аристократия — в духе, а не в титуле.

#### **Предупреждение, основанное на ошибках Анжелики:**

Не манипулируй людьми ради выгоды и власти. Не жертвуй честностью ради положения в обществе. Не используй красоту как единственное оружие. Не забывай о настоящих чувствах в погоне за статусом. Не становись расчетливой авантюристкой. Не теряй моральные ориентиры в борьбе за выживание. Помни: цель не оправдывает любые средства. Сила без совести превращает тебя в циничную интриганку.

# Анна Каренина

Роман Льва Толстого «Анна Каренина» вышел в 1878 году. Это грандиозная панорама быта и нравов дворянского общества Москвы и Петербурга времен второй половины 19 века. Помимо любовной линии, исторических подробностей, произведение включает в себя философские измышления, а также психологические зарисовки, что было свежо и ново для того времени.

## Краткое содержание:

Анна Каренина, блистательная светская дама, приезжает в Москву, чтобы спасти брак своего брата, и там встречает молодого офицера Алексея Вронского. Их случайное знакомство перерастает в всепоглощающую страсть, которая противоречит строгим нормам высшего общества. Анна, жена важного чиновника Алексея Каренина, годами жила в безрадостном, лишенном любви браке.

Ради чувства к Вронскому она решается на смелый и отчаянный шаг — бросает мужа и уезжает с любовником, пренебрегая общественным мнением. Однако за внешним счастьем следует тяжелое возмездие. Общество отворачивается от нее, делая изгоем. Ее отношения с Вронским, который продолжает вести активную светскую жизнь, начинают рушиться от ревности, мук совести и чувства унижительной зависимости от него.

Изолированная от мира и терзаемая внутренним конфликтом, Анна заходит в эмоциональный тупик. Ее отчаянный поступок (бросается под поезд на той же станции, где они впервые встретились с Вронским) становится трагическим итогом ее борьбы за любовь и личную свободу в мире, который не готов ее принять.

## Анна Каренина — драматизм

Анна Каренина воплощает архетип личности, для которой подлинность эмоционального переживания важнее социальной роли.

Психологически Анна представляет человека с высокой эмоциональной интенсивностью и чувствительностью: она не умеет любить вполсилы, соблюдая приличия, и не способна жить, предавая внутреннюю правду своих чувств. Ее драматический выбор — это отчаянная попытка сохранить целостность чувств и идентичности.

Архетипическая функция Анны — показать цену, которую платит человек, когда его богатый внутренний мир вступает в непримиримый конфликт с жесткой системой социальных ожиданий.

Сильные стороны героини — способность к глубокому чувству, эмоциональная честность, смелость выбора, материнская любовь.

Теневая сторона проявляется в зависимости от любви как единственного источника ценности, эмоциональной крайности и постепенной утрате опоры на собственное «Я».

Слабость Анны — она делает отношения единственным источником смысла существования, теряя все другие опоры. Ревность, тревога и страх отвержения усиливаются, а социальная изоляция сужает адекватное восприятие реальности.

Архетипический урок: жить без чувств невозможно, но жить чувствами без опоры на себя и связи с миром — опасно.

**Положительные качества:** искренность чувств, способность к глубокой любви, эмоциональная смелость, внутренняя честность, чувствительность, эмпатия, стремление к подлинности, способность видеть фальшь социальных ролей, интенсивность переживания жизни.

**Отрицательные качества:** эмоциональная зависимость, крайность переживаний, ревность, тревожность, утрата опоры на себя, импульсивность, склонность к саморазрушению, фиксация на отношениях как единственном смысле, трудность выдерживать одиночество.

### **Совет, вдохновленный сильными сторонами Анны Карениной:**

Будь искренней в своих чувствах и желаниях. Не бойся глубоких эмоций и страсти. Цени способность любить всем сердцем. Будь честной с собой о своих потребностях. Проявляй обаяние и живость духа. Стремись к подлинной жизни, а не к видимости. Помни: искренность чувств — твоя сила. Живая душа ценнее социальной маски. Право на счастье принадлежит каждой.

### **Предупреждение, основанное на ошибках Анны Карениной:**

Не разрушай семью импульсивно ради страсти. Не жертвуй детьми ради романтических отношений. Не позволяй ревности и собственничеству отравлять любовь. Опасайся эмоциональной зависимости от другого человека. Не игнорируй реальность ради идеализированных чувств. Не изолируй себя от общества совсем. Помни: страсть без мудрости разрушительна. Любовь требует баланса, а не самоуничтожения. Есть выход, кроме отчаяния.





## Ассоль

Книга Александра Грина «Алые паруса» впервые опубликована в 1923 году. Это произведение о любви и вере в мечту стало для многих символом надежды и веры в лучшее в тяжелые послереволюционные годы.

### Краткое содержание:

Ассоль, дочь моряка Лонгрена, рано потеряла мать и росла в приморской деревне Каперна, где ее считали странной и нелюдистой. В детстве она повстречала сказочника Эгля, который предрек, что за ней приплывет принц на корабле с алыми парусами. Эта сказка определила ее жизнь, сделав ее «полоумной» в глазах жестоких односельчан, но подарив ей стойкую и светлую надежду.

Несмотря на насмешки и одиночество, Ассоль выросла, сохранив веру в чудо и чистую, мечтательную душу. Она жила ожиданием, находя радость в природе и простом труде.

Ее вера была вознаграждена, когда молодой капитан Грэй, узнав ее историю, решил воплотить предсказание в жизнь. Он нашел Ассоль, и ее мечта, которую она пронесла через все годы унижений, сбылась: он приплыл за ней на корабле под алыми парусами, чтобы забрать ее в мир счастья и любви.

### Ассоль — верность мечте

Ассоль воплощает архетип женщины, которая упорно удерживает смысл существования там, где социальная среда его не поддерживает и высмеивает.

Психологически Ассоль представляет образ внутреннего «Я», связанного с творческим воображением и открытостью будущему: она живет верой, которая придает реальности осмысленное направление. Ее мечта об алых парусах — это психологическая опора, позволяющая выдерживать социальное отчуждение.

Сильные стороны архетипа заключаются в устойчивости надежды перед обстоятельствами, чистоте намерения без расчета и способности не предать собственное видение под давлением коллектива. Ассоль не спорит с миром и не доказывает правоту, она просто не отдает окружающим право решать, кем ей быть и во что верить.

Теневая сторона проявляется в наивности восприятия, склонности к пассивному ожиданию чуда и риске подменить конкретное действие абстрактной мечтой.

Слабость Ассоль — она может долго пассивно ждать знака свыше,

избегая активных шагов навстречу реальному воплощению мечты. Ее вера может привести к разочарованию, если не подкрепляется практическим заземлением в реальности и осознанным выбором действий.

Архетипический урок: мечта и внутреннее видение являются ценным компасом, ориентирующим в жизни, но реальный путь к воплощению начинается там, где к вере добавляются здоровые отношения с реальностью, конкретные действия и забота о собственных потребностях.



**Положительные качества:** вера, устойчивость надежды, чистота намерений, верность мечте, внутренняя независимость от мнения толпы, способность видеть будущее, эмоциональная цельность, терпение, душевная мягкость.

**Отрицательные качества:** наивность, пассивное ожидание, склонность идеализировать будущее, уход в мечты вместо действий, уязвимость к разочарованию, доверчивость, трудность заземляться в реальности, зависимость от «знака», избегание конфликта с действительностью.

#### **Совет, вдохновленный сильными сторонами Ассоль:**

Верь в свою мечту, даже если другие смеются. Сохраняй способность к романтическому видению мира. Будь верной своему внутреннему знанию. Не позволяй циникам разрушить твою веру в чудо. Живи с открытым сердцем и надеждой. Доверяй предчувствиям и знакам судьбы. Помни: мечты сбываются у тех, кто в них верит. Твоя вера создает реальность. Чудеса приходят к тем, кто их ждет.

#### **Предупреждение, основанное на ошибках Ассоль:**

Не живи только мечтой, игнорируя реальность. Не жди пассивно, что кто-то придет и спасет тебя. Не изолируй себя от мира из-за насмешек. Не идеализируй будущее, забывая о настоящем. Не делай мечту единственным смыслом жизни. Действуй сама, а не только жди чуда. Помни: вера в мечту важна, но жизнь требует участия. Алые паруса нужно встречать готовой к реальности.

# Баба-Яга

Баба-яга — персонаж славянской мифологии и фольклора (особенно волшебной сказки) славянских народов.

## Краткое содержание:

Баба-Яга — один из ключевых персонажей славянского фольклора, и ее сюжетная линия в разных сказках имеет общие черты. Она предстает в трех основных ролях: похитительницы, которая крадет детей с намерением их съесть (как в сказке «Гуси-лебеди»); воительницы, вступающей в бой с героем; и дарительницы, которая помогает герою, подвергая его испытаниям и наделяя волшебным предметом или советом (как в «Василисе Прекрасной»).

Сходство всех этих сюжетов заключается в том, что Баба-Яга всегда охраняет границу между мирами (миром живых и миром мертвых) и является проводником героя через обряд инициации. Ее испытания — не просто прихоть, а проверка на смекалку, смелость и вежливость. Пройдя их, герой получает новый статус, мудрость или магическую помощь для дальнейших подвигов. Таким образом, несмотря на разные роли, ее функция в сказке всегда связана с трансформацией главного героя.

## Баба-Яга — инициация

Баба-яга воплощает архетип Тени, стоящий на границе между противоположными мирами: живых и мертвых, сознательного и бессознательного, детского и инициального взрослого состояния.

Психологически Баба-яга представляет не просто злую ведьму из детских страхов, а архетипическое испытание на пути индивидуации. Она проверяет психологическую зрелость героя, его подлинную смелость и способность удерживать границы в хаосе. К ней приходят не за материнским утешением и поддержкой, а за трансформирующим переходом на новый уровень развития.

Сильные стороны архетипа заключаются в автономии от социальных норм, глубоком знании архаичных законов мира и бесстрашии перед первозданным хаосом бессознательного. Она не спасает героя от трудностей, она обучает его выживанию и мудрости через риск и прохождение испытаний.

Теневая сторона проявляется в жесткости требований, амбивалентности намерений и произвольности устанавливаемых правил взаимодействия.

Слабость архетипа — Баба-яга может становиться откровенно разру-

шительной и опасной силой, если к ней приходят с инфантильной позицией, с невротическим ожиданием материнской заботы вместо готовности к принятию ответственности за себя. Ее объективная опасность для неготового героя заключается в непредсказуемости реакций и демонстративном отсутствии человеческой эмпатии и сочувствия к слабости.

Архетипический урок: подлинная инициация личности и переход к зрелости начинается там, где заканчивается иллюзия безопасности и комфорта, требуя встречи с пугающим неизвестным и трансформации через испытание.

**Положительные качества:** мудрость, автономность, знание границ, инициальная сила, интуиция, честность без лести, способность обучать через испытание, связь с природными законами.

**Отрицательные качества:** жесткость, пугающая агрессия, непредсказуемость, эмоциональная холодность, склонность к манипуляциям, разрушительность, отсутствие сочувствия, проверка через страх.

#### **Совет, вдохновленный сильными сторонами Бабы Яги:**

Владей древней мудростью и силой трансформации. Будь хранительницей границ между мирами. Проверь людей на истинность намерений. Помогай достойным, испытывай недостойных. Живи по своим правилам, вне общепринятых норм. Используй магию и знания для баланса. Будь самодостаточной и независимой. Помни: истинная сила в способности видеть суть. Мудрость приходит через уединение и связь с природой.

#### **Предупреждение, основанное на ошибках Бабы Яги:**

Не пугай и не отталкивай всех своей резкостью. Не изолируйся полностью от человеческого мира. Не используй силу для запугивания слабых. Не будь жестокой в испытаниях без меры. Не прячься за страшной маской постоянно. Не забывай о сострадании в мудрости. Помни: сила без доброты делает тебя злой ведьмой. Мудрость должна служить жизни, а не пугать ее.



# Герда

«Снежная королева» — знаменитая сказка Г. Х. Андерсена, впервые опубликованная в 1844 года в Дании. Это одна из самых длинных и самых популярных сказок Андерсена.

## Краткое содержание:

Когда Кая, ее названного брата, похищает Снежная королева, Герда отправляется на его поиски, не колеблясь. Ее путь полон испытаний: ее захватывает колдунья из цветущего сада, она попадает к разбойникам, путешествует с принцем и принцессой и встречает мудрую финку. На каждом этапе девочку выручают ее чистое, любящее сердце, искренность и доброта. Она плачет горячими слезами, которые растапливают осколок зеркала в сердце оленя, и смело идет через выюгу к чертогам королевы.

Добравшись до ледяного дворца, Герда находит Кая бесчувственным и холодным, увлеченным ледяной головоломкой. Она бросается к нему, обнимает и плачет. Ее горячие слезы растапливают лед в его сердце, а ее любовь и верность разрушают чары. Вместе они возвращаются домой, где их встречает та же роза, что цвела в их саду до разлуки. Путешествие Герды — это история о том, как сила самоотверженной любви и стойкости духа способна преодолеть любую магию и любые расстояния.

## Герда — преданность

Герда воплощает архетип верного сердца, тихой, но настойчивой силы, движимой глубокой привязанностью к другому человеку.

Психологически Герда представляет образ эмпатии, способной противостоять холоду эмоционального отчуждения и замороженности чувств. Она идет через страх, физическую усталость и одиночество, поскольку сохранение живой связи для нее важнее личного комфорта и безопасности. Это классический архетип любви как действия и поступка, а не как абстрактного романтического чувства.

Сильные стороны Герды заключаются в устойчивости перед испытаниями, способности сохранять человечность во враждебной среде и отказать ожесточаться под давлением обстоятельств.

Положительные качества героини — верность выбору, эмпатия, подлинное мужество, настойчивость в достижении цели, чистота намерений, способность к состраданию, внутренняя сила духа, стойкость перед лишениями, умение сохранять душевное тепло в холоде. Герда

не побеждает грубой физической силой или хитростью, она растапливает лед замороженного сердца душевным теплом и верностью.

Теневая сторона проявляется в самоотверженности без меры, наивности восприятия и риске потерять себя ради спасения другого человека.

Слабость Герды — склонность терпеть трудности, не устанавливая границ, и вера в лучшее, даже когда это требует высокой цены и самопожертвования.



Архетипический урок: любовь и преданность представляют мощную трансформирующую силу, способную исцелять и воскрешать, но она становится по-настоящему зрелой и устойчивой тогда, когда соединяется с заботой о собственных потребностях.

**Положительные качества:** верность, эмпатия, мужество, настойчивость, эмоциональная чистота, способность к состраданию, внутренняя сила, стойкость, умение сохранять тепло в холоде.

**Отрицательные качества:** чрезмерная самоотверженность, наивность, игнорирование собственных потребностей, доверчивость, упрямство чувств, склонность к истощению, трудность вовремя остановиться, зависимость от цели спасения.

### **Совет, вдохновленный сильными сторонами Герды:**

Будь преданной и верной в любви и дружбе. Не сдавайся перед препятствиями на пути к цели. Действуй с чистым сердцем и искренностью. Используй силу любви для преодоления холода и зла. Будь настойчивой и смелой. Верь в силу тепла и человечности. Иди своим путем, несмотря на трудности. Помни: искренняя любовь растапливает любой лед. Преданность творит чудеса.

### **Предупреждение, основанное на ошибках Герды:**

Не жертвуй собой полностью ради спасения другого. Не забывай о своих потребностях в долгом пути. Не идеализируй того, кого спасаешь. Не бери на себя ответственность за чужой выбор. Не истощай себя в бесконечном служении. Помни о балансе между помощью и заботой о себе. Помни: спасать можно только того, кто хочет быть спасенным. Твоя жизнь тоже ценна.

# Джейн Эйр

Роман Шарлотты Бронте «Джейн Эйр», ставший одним из самых любимых в мире, увидел свет в 1847 году. Книга считается отчасти автобиографичной. Это одно из первых изданий, которой относят к феминистской литературе.

## Краткое содержание:

Джейн Эйр, сирота, воспитанная жестокой теткой, проходит через суровые годы в приюте Ловуд, где закаляется ее дух и формируются твердые моральные принципы. Став гувернанткой в поместье Торнфилд, она влюбляется в его владельца, мрачного и страстного мистера Рочестера. Их чувство взаимно, однако в день свадьбы Джейн узнает ужасную тайну: у Рочестера уже есть жена, безумная Берта Мейсон, которую он скрывает на чердаке своего дома.

Несмотря на глубокую любовь, Джейн, верная своим убеждениям, не может остаться с ним и стать любовницей, нарушив свои нравственные законы. Она бежит из Торнфилда, оказываясь на грани жизни и смерти. После тяжелых испытаний и неожиданного получения наследства она обретает независимость и семью в лице двоюродных братьев. Спустя время, повинувшись внутреннему зову, она возвращается к Рочестеру и находит его ослепшим и одиноким после пожара, устроенного его женой, которая погибла. Теперь, будучи равными, она сильна духом, а он сломлен и нуждается в ней, они наконец могут соединиться в законном браке, основанном не только на страсти, но и на истинном равенстве и взаимном уважении.

## Джейн Эйр — духовная стойкость

Джейн Эйр воплощает архетип личности, которая выстраивает идентичность из самоуважения и внутренних ценностей, а не из внешнего одобрения или социального признания.

Психологически Джейн представляет человека с сильным внутренним моральным компасом: она способна чувствовать глубоко и страстно, но не предает собственные ценности ради любви или материальной безопасности. Ее путь развития — это сложная проработка глубоких чувств и принципов, где личное достоинство важнее практической выгоды или комфорта.

Сильные стороны архетипа заключаются в психологической автономии, честности с собой и другими, способности выбирать трудный, но сохраняющий целостность путь вопреки обстоятельствам. Джейн отка-



зывается от предложений там, где компромисс разрушает самоуважение.

Теневая сторона проявляется в жесткости к себе, подавлении естественных желаний, гордом изолирующем одиночестве и склонности к самоограничению.

Слабость Джейн — она способна стоически терпеть серьезные лишения, не прося помощи у других, и удерживать эмоциональную дистанцию там, где необходима психологическая близость и уязвимость.



Архетипический урок: подлинная любовь и глубокие отношения возможны без предательства себя, но настоящая психологическая зрелость приходит тогда, когда принципиальность соединяется с эмоциональной мягкостью и способностью принимать заботу других.

**Положительные качества:** самоуважение, нравственная стойкость, честность, независимость, эмоциональная глубина, смелость выбора, верность себе, способность любить без утраты достоинства.

**Отрицательные качества:** жесткость к себе, гордость, склонность к самоограничению, эмоциональная сдержанность, упрямство принципов, трудность принимать помощь, риск изоляции, подавление желаний.

### **Совет, вдохновленный сильными сторонами Джейн Эйр:**

Сохраний достоинство и самоуважение в любых обстоятельствах. Будь независимой и принципиальной. Не соглашайся на отношения, которые унижают тебя. Отстаивай свои моральные принципы. Цени равенство в любви. Будь честной и прямой. Развивай внутреннюю силу и образцованность. Помни: бедность не отменяет достоинства. Истинная любовь строится на равенстве душ. Твоя ценность не зависит от статуса.

### **Предупреждение, основанное на ошибках Джейн Эйр:**

Не будь слишком суровой к себе и другим. Не жертвуй счастьем ради абстрактных принципов. Не уходи, не выяснив всех обстоятельств. Не наказывай любимого за ошибки чрезмерно долго. Не подавляй свои чувства ради морали. Прощай, когда человек искренне раскаялся. Помни: принципиальность не должна превращаться в жесткость. Любовь требует не только достоинства, но и милосердия. Баланс важнее крайностей.

## Джульетта

Известная на весь мир трагедия Уильяма Шекспира «Ромео и Джульетта» была впервые напечатана в 1597 году. История любви юноши и девушки из двух враждующих семейств с печальным финалом — распространенный сюжет эпохи Возрождения.

### Краткое содержание:

Джульетта, тринадцатилетняя дочь Капулетти, представлена невинной девушкой, покорной воле семьи. Однако встреча с Ромео, сыном заклятого врага ее рода Монтекки, на балу мгновенно преображает ее. Она забывает о вражде и отдается вспыхнувшей страсти. В знаменитой сцене на балконе Джульетта, преодолевая условности, первой признается в любви и предлагает брак.

Ее решимость лишь крепнет после тайного венчания. Когда Ромео убивает ее кузена Тибальта, Джульетта, разрываясь между долгом к семье и верностью мужу, прощает Ромео. Чтобы избежать брака с Парисом, она идет на отчаянный шаг: принимает снотворное, имитируя смерть. Этот план, требующий недетской силы духа, оборачивается трагедией. Проснувшись в склепе и найдя Ромео мертвым, Джульетта в последний раз проявляет свою волю, закалываясь его кинжалом. Ее стремительный путь от покорной девочки до женщины, способной на бессмертную страсть и смертельный выбор, составляет суть трагедии.

### Джульетта — пробуждение любви

Джульетта воплощает архетип перехода от детской зависимости от родительской воли к взрослому самостоятельному выбору через переживание любви.

Психологически Джульетта представляет созревание личности: она за считанные дни осознает себя субъектом собственного желания и ответственности за последствия, не желая пассивно жить по навязанному семьей сценарию. Ее подлинная сила заключается в искренности переживания и смелости выбрать подлинное чувство, даже когда окружающий социальный мир настроен враждебно.

Архетипическая функция Джульетты — показать, как переживание любви становится актом самоопределения и обретения идентичности.

Сильные стороны героини — способность к глубокому чувству, решительность, верность выбору, готовность к самопожертвованию, искренность. Она идет на риск и нарушает семейные запреты ради обретения права на собственную судьбу.

Теневая сторона проявляется в импульсивности решений, идеализации возлюбленного и отношений, дефиците жизненного опыта для оценки ситуации.

Слабость Джульетты — склонность к эмоциональным крайностям, недооценивание последствий своих действий и переоценивание способности любви решить все противоречия.

Архетипический урок: пробуждение сердца и способность к любви представляют мощную трансформирующую силу, но подлинная психологическая зрелость требует времени для проработки опыта и способности к трезвому диалогу с реальностью и ее ограничениями.



**Положительные качества:** искренность, смелость чувствовать, решительность, верность выбору, способность к любви, эмоциональная честность, готовность брать ответственность, внутренний рост.

**Отрицательные качества:** импульсивность, идеализация любви, наивность, поспешность решений, зависимость от чувства, недостаток опыта, рискованность, игнорирование последствий.

#### **Совет, вдохновленный сильными сторонами Джульетты:**

Люби искренне и глубоко. Будь смелой в выражении чувств. Не позволяй предрассудкам и вражде мешать любви. Доверяй своему сердцу. Будь готова бороться за свои чувства. Проявляй зрелость и решительность не по годам. Цени каждый момент с любимым. Помни: истинная любовь не знает границ и запретов. Страсть и преданность — твоя сила. Следуй зову сердца.

#### **Предупреждение, основанное на ошибках Джульетты:**

Не принимай необратимых решений поспешно. Не действуй импульсивно под влиянием страсти. Не доверяй слепо рискованным планам. Не путай романтику со смертью. Проверь информацию, прежде чем отчаиваться. Не жертвуй жизнью ради любви. Ищи другие решения конфликтов. Помни: любовь должна вести к жизни, а не к смерти. Страсть требует мудрости и терпения, не только порыва.

## Диана де Бельфлер

«Собака на сене» — комедийная пьеса в трех действиях авторства испанского драматурга Лопе Де Вега, 1618 года. Наиболее известная экранизация пьесы была снята в 1977 году режиссером Яном Фридом.

### Краткое содержание:

Диана, графиня де Бельфлер, — гордая и независимая аристократка, обнаруживает, что в нее влюблен ее секретарь Теодоро. К ее смятению, она сама отвечает на его чувства, но общественные условности и сословные предрассудки создают для их отношений непреодолимую преграду.

Внутренний конфликт Дианы между страстью и гордостью составляет основу сюжета. Она страдает от ревности, запрещая Теодоро встречаться с ее служанкой Марселой, но и не может открыто признаться в своих чувствах. Ее поведение становится подобным «собаке на сене»: сама не может быть с секретарем и другим не позволяет.

Выход из тупика находит ее слуга Тристан, который инсценирует наводку, доказывающую знатное происхождение Теодоро. Это позволяет Диане, не теряя лица, выйти замуж за того, кого она любит. Ее линия — это путь от гордыни и внутренних противоречий к признанию своих истинных чувств, чему способствует житейская хитрость, преодолевающая абсурдность сословных барьеров.

### Диана — колебание

Диана де Бельфлер воплощает архетип аристократической женщины, мучительно разрываемой между требованиями социального статуса и чувством к человеку ниже рангом.

Психологически Диана представляет острый ум, привыкший управлять людьми и обстоятельствами, и одновременно уязвимое сердце, которое боится утраты превосходства и социального лица через признание чувства. Она использует интеллектуальную игру и эмоциональную дистанцию как защиту от собственной уязвимости.

Архетипическая функция персонажа — показать, как власть над чувствами других людей превращается в психологическую ловушку для собственных подавленных чувств и потребностей.

Сильные стороны Дианы — интеллект, остроумие, способность к стратегическому мышлению, харизма, лидерские качества, психологическая проницательность, умение управлять сложными ситуациями.

Теневая сторона проявляется в мучительной амбивалентности жела-

ний, склонности к манипулятивности поведением других и глубоком страхе перед собственной уязвимостью и зависимостью от чувства.

Слабость Дианы заключается в том, что она одновременно хочет близости и запрещает себе ее, постоянно приближает объект желания и тут же отталкивает его, поскольку боится потерять привычный контроль над ситуацией и утратить социальное лицо через признание неравного чувства.

Архетипический урок: психологическая зрелость для личности, привыкшей к власти и контролю, представляет риск открыто признать равенство партнеров в любви, отказавшись от превосходства и дистанции ради живой связи.

**Положительные качества:** интеллект, остроумие, харизма, самостоятельность, эмоциональная глубина, способность к рефлексии, смелость признать чувство, лидерство.

**Отрицательные качества:** ревность, манипулятивность, колебания, гордость, страх уязвимости, контроль, двойственность желаний, зависимость от статуса, провокационность.

#### **Совет, вдохновленный сильными сторонами Дианы:**

Будь умной, остроумной и независимой. Не бойся показывать свой характер и силу. Управляй своей жизнью самостоятельно. Цени ум и достоинство в людях больше, чем статус. Будь честной с собой о своих чувствах. Не бойся нарушить условности ради настоящей любви. Помни: истинное благородство в характере, а не в титуле. Сильная женщина имеет право выбирать сердцем.

#### **Предупреждение, основанное на ошибках Дианы:**

Не мучай себя и других гордыней и сомнениями. Не играй с чувствами из-за социальных предрассудков. Не ревнуй, не признавая своих чувств. Не веди себя как «собака на сене» — не хочу сама и другим не дам. Не позволяй гордости мешать счастью. Признавай свои чувства вовремя. Помни: гордость и статус не согреют душу. Честность с собой важнее сохранения лица.



## Душечка

«В джазе только девушки» — эксцентрическая комедия 1959 года выпуска, с Мэрилин Монро в одной из главных ролей. Считается одной из самых значимых и популярных комедий в истории американского кино.

### Краткое содержание:

Джо и Джерри, два чикагских музыканта, случайно становятся свидетелями резни, устроенной бандой гангстеров. Спасаясь от преследования, они переодеваются в женскую одежду и присоединяются к женскому джаз-оркестру, отправляющемуся во Флориду. Джо под именем Джозефина и Джерри под именем Дафна знакомятся с очаровательной и наивной певицей оркестра Душечкой, которая имеет за плечами негативный опыт отношений с саксофонистами и мечтает теперь выйти замуж за богатого.

Джо, притворяясь миллионером, начинает ухаживать за Душечкой, чтобы завоевать ее сердце. В то же время Джерри (Дафна) вынужден отбиваться от ухаживаний настоящего миллионера Осгуда Филдинга III. Душечка влюбляется в «богача» Джо, но, обнаружив обман, горько разочаровывается. Однако в финале, когда вся группа бежит от гангстеров, герои мирятся. Душечка прощает Джо, поняв истинную силу его чувств, а Осгуд, узнав, что Дафна — мужчина, философски замечает: «У каждого свои недостатки».

### Душечка — доверчивость

Душечка воплощает архетип радости бытия, неукротимой энергии и базового доверия к жизни несмотря на разочарования.

Психологически Душечка существует чувствами и ощущениями: она инстинктивно тянется к удовольствию, человеческому теплу и романтике, избегая экзистенциальных размышлений. Ее естественное обаяние и привлекательность — это естественное состояние, поэтому мир закономерно отвечает ей благоприятными возможностями.

Архетипическая функция Душечки — смягчать жесткость реальности, возвращать утраченную легкость восприятия и спонтанную человечность в отношения.

Сильные стороны героини — жизнерадостность, открытость опыту, способность к спонтанности, обаяние, оптимизм, музыкальность, эмоциональная теплота. Она умеет быть искренне открытой миру, легко смеяться над собственными недостатками и идти навстречу новому,

не застывая в невротическом контроле над ситуацией.

Теневая сторона проявляется в наивности, зависимости от мужского внимания и избегании зрелой ответственности за последствия.

Слабость Душечки — она демонстрирует склонность повторять одни и те же ошибки в выборе партнеров, идеализировать мужчин и не делать конструктивных выводов из негативного опыта. Ее трогательная доверчивость делает ее уязвимой перед манипуляциями, а стремление к удовольствию уводит от принятия зрелых ответственных решений.



Архетипический урок: способность к радости и спонтанности является ценным ресурсом, но зрелость начинается там, где легкость бытия соединяется с осознанностью и способностью к ответственному выбору.

**Положительные качества:** обаяние, жизнелюбие, оптимизм, эмоциональная открытость, спонтанность, чувственность, адаптивность, чувство юмора, умение радоваться.

**Отрицательные качества:** наивность, доверчивость, эмоциональная зависимость, повторение ошибок, избегание ответственности, импульсивность, идеализация партнеров, поверхностность решений.

### **Совет, вдохновленный сильными сторонами Душечки:**

Будь обаятельной и женственной. Используй легкость и юмор в сложных ситуациях. Не бойся быть собой и показывать уязвимость. Сохраняй оптимизм и жизнелюбие. Будь искренней в чувствах. Цени настоящую любовь и верность. Умей прощать слабости любимого человека. Помни: женственность и доброта — твоя сила. Искренность привлекает настоящих людей. Любовь побеждает обман.

### **Предупреждение, основанное на ошибках Душечки:**

Не будь слишком доверчивой и наивной. Не закрывай глаза на очевидный обман. Не прощай предательство слишком легко. Не жертвуй своим достоинством ради отношений. Проверяй слова делами. Не позволяй использовать твою доброту. Требуй честности от партнера. Помни: доверие важно, но слепая вера опасна. Любовь не должна строиться на лжи. Уважай себя достаточно, чтобы требовать правды.



## Дюймовочка

Сказка «Дюймовочка» Х.К. Андерсена впервые была опубликована в Дании в 1835 году в составе второго тома «Сказок, рассказанных детям». Как и большинство сказок Андерсена, эта сказка выдумана лично автором, а не заимствована у народа.

### Краткое содержание:

Дюймовочка, крошечная девочка, рожденная из цветка, проходит путь, полный испытаний и вынужденных скитаний. Ее похищает безобразная Жаба, желая выдать замуж за своего сына. Спасаясь, она попадает в плен к Майскому жуку, который, поддавшись мнению сородичей, бросает ее одну в лесу.

Оказавшись в одиночестве, Дюймовочка переживает холодную зиму, ухаживая за больной Ласточкой, которую она выхаживает. В знак благодарности Ласточка уносит ее в теплые края. Там Дюймовочку находит полевая мышь, которая принуждает ее выйти замуж за богатого, но скупого и угрюмого Крота. Это замужество означало бы жизнь в темноте, под землей, без солнца и красоты.

В самый отчаянный момент Ласточка спасает ее от этой участи и уносит в страну эльфов, где Дюймовочка встречает прекрасного короля цветов, такого же роста, как и она. Он становится ее супругом, давая ей имя Майя и дом в цветке. Ее долгий путь завершается обретением настоящего дома и родственной души, вознаграждая ее за доброту, стойкость и верность себе.

### Дюймовочка — зависимость от обстоятельств

Дюймовочка воплощает архетип тонкой чувствительности, оказавшейся в грубом мире, который не соразмерен ее хрупкой природе и потребностям.

Психологически Дюймовочка представляет образ личности с развитой эмпатией и утонченной эстетикой, которая из-за своей доверчивости попадает под влияние доминирующих фигур. Ее путь развития — обучение распознаванию: где мое, а где навязанное чужими ожиданиями.

Архетипическая функция Дюймовочки — показать, как нежность и чувствительность учатся устанавливать границы.

Сильные стороны героини — эмпатия, эстетическое чувство, способность к состраданию, верность внутреннему голосу, доброта. Она последовательно проходит через опыт принуждения, зависимости от других и давления чужих ожиданий, прежде чем наконец обретает

благоприятную среду, где может быть собой. Ее сила заключается в верности внутреннему ощущению правильного.

Теневая сторона проявляется в пассивности позиции, зависимости от внешних обстоятельств и трудности сказать «нет» неприемлемому.

Слабость Дюймовочки — она безропотно терпит неподходящие условия, инфантильно надеясь, что все само собой сложится. Ее природная мягкость превращается в беззащитность, если не подкрепляется осознанным выбором и конкретным действием.



Архетипический урок: чувствительность и эмпатия — это не слабость или недостаток личности, но эти качества требуют развития зрелых границ и смелости выбирать свое место в мире.

**Положительные качества:** чуткость, эмпатия, верность внутреннему чувству, нежность, способность к любви, эстетическое восприятие мира, терпение, нравственная чистота, умение слышать себя.

**Отрицательные качества:** пассивность, зависимость от обстоятельств, трудность отстаивать границы, наивность, избегание конфликта, терпимость к неудобству, страх одиночества, медленное принятие решений.

#### **Совет, вдохновленный сильными сторонами Дюймовочки:**

Сохраняй нежность и доброту в любых обстоятельствах. Помогай тем, кто нуждается, даже когда тебе самой трудно. Верь, что найдешь свое место и своих. Не теряй надежды в испытаниях. Будь стойкой, несмотря на хрупкость. Ищи тех, кто подходит тебе по духу. Помни: доброта возвращается. Твоя нежность — не слабость, а сила. Каждая найдет свой мир и свои крылья.

#### **Предупреждение, основанное на ошибках Дюймовочки:**

Не соглашайся на отношения из страха одиночества. Не позволяй другим решать за тебя твою судьбу. Не жертвуй своей природой ради безопасности. Не выходи замуж за того, кто тебе не подходит. Не будь пассивной жертвой обстоятельств. Борись за свой выбор активнее. Помни: лучше быть одной, чем с неподходящим партнером. Твое счастье — твоя ответственность, не жди спасения.

## Злая Мачеха

Одна из самых популярных сказок в мире, известная во всех странах и насчитывающая тысячи вариаций. Наиболее распространены версии сказки авторства Ш. Перро и братьев Гримм. В русских сказках этот образ широко распространен.

### Краткое содержание:

Во многих сказках мира, таких как «Золушка» Шарля Перро, «Белоснежка» братьев Гримм и «Сказка о мертвой царевне и семи богатырях» А.С. Пушкина, сюжетная линия злой мачехи развивается по схожей схеме. Мачеха, обладающая властью в семье, из ревности и зависти к красоте и доброте юной падчерицы подвергает ее жестоким испытаниям, стремясь извести ее. В «Золушке» мачеха обрекает падчерицу на тяжелую работу и унижения, в «Белоснежке» и «Сказке о мертвой царевне» она прибегает к колдовству и отравлению.

Сходство всех произведений заключается в архетипическом конфликте, где мачеха олицетворяет темные стороны человеческой натуры — зависть, гордыню и жестокость. Ее действия мотивированы страхом потерять свое превосходство, красоту и власть. Однако, несмотря на ее козни, сказки утверждают торжество добра: падчерица, пройдя через испытания, благодаря своей кротости, доброте и помощи внешних сил (феи, богатырей, принца), не только остается в живых, но и обретает счастье, в то время как мачеху часто ждет заслуженное наказание.

### Злая мачеха — соперничество

Злая Мачеха воплощает архетип Теневой Матери, которая застряла в конкуренции и страхе утраты социального статуса и значимости.

Психологически Мачеха представляет не просто абстрактное зло, а образ травмированной самооценности и нарциссической уязвимости: ее способность любить условна и избирательна, поскольку она сама не ощущает собственной безусловной ценности как личности. Отсюда вытекают тотальный контроль над другими, сравнение себя с окружающими и наказание через эмоциональный холод и отвержение.

Архетипическая функция Мачехи — показать, как материнская энергия, лишенная эмпатии и способности к безусловному принятию, трансформируется в инструмент подавления личности ребенка.

Сильная сторона персонажа — способность поддерживать структуру и организацию в семейной системе. Мачеха оберегает социальный порядок и семейную иерархию.

Теневая сторона проявляется в разъедающей зависти к молодости и красоте, нарциссической уязвимости перед сравнением, бесчувственной жестокости и психологической проекции собственной Тени на падчерицу.

Слабость Мачехи — она не способна психологически выдерживать чужую молодость, красоту и растущую автономию, невротически воспринимая любое проявление индивидуальности другого как угрозу собственной ценности.

Архетипический урок: власть и сила без способности любить становятся разрушительными для всех участников отношений, а тотальный контроль над другими представляет лишь патологическую замену подлинной психологической близости и эмоциональной связи.

**Положительные качества:** воля, организованность, решительность, стратегическое мышление, способность к ответственности, умение удерживать границы, целеустремленность, требовательность к стандартам.

**Отрицательные качества:** зависть, жестокость, манипулятивность, нарциссизм, эмоциональная холодность, авторитарность, проекция вины, мстительность, контроль.

#### **Совет, вдохновленный сильными сторонами Злой Мачехи:**

Признай свои амбиции и желание лучшего для своих близких. Будь сильной и целеустремленной. Защищай интересы своей семьи. Умей управлять ресурсами и планировать будущее. Не бойся конкуренции. Будь стратегом в достижении целей. Помни: амбициозность и забота о своих естественны. Используй силу для созидания, а не разрушения. Трансформируй ревность в здоровую мотивацию.

#### **Предупреждение, основанное на ошибках Злой Мачехи:**

Не завидуй чужой красоте и успеху до одержимости. Не вреди невинным ради своей выгоды. Не противопоставляй своих детей чужим жестоко. Не используй власть для угнетения слабых. Не позволяй ревности и страху старения управлять тобой. Не строй свое счастье на чужом несчастье. Помни: зависть разрушает прежде всего тебя. Жестокость к другим возвращается бумерангом. Истинная красота внутри.



# Золушка

«Золушка» — одна из самых популярных сказок в мире, известная во всех странах и насчитывающая десятки вариаций. Наиболее распространены версии сказки авторства Ш. Перро и братьев Гримм.

## Краткое содержание:

Золушка, юная девушка, после смерти отца становится жертвой жестокой мачехи и ее дочерей, которые заставляют ее работать служанкой в собственном доме. Несмотря на унижения и тяжелую работу, она сохраняет кроткий нрав и доброту. Когда во дворце объявляют бал, мачеха запрещает ей ехать, оставляя ее в печали дома.

Однако благодаря вмешательству крестной-феи Золушка получает возможность посетить праздник: ее лохмотья превращаются в роскошное платье, тыква — в карету, а мыши — в слуг. Фея предупреждает, что чары рассеются в полночь. На балу Золушка очаровывает всех своей красотой и грацией, а принц влюбляется в нее с первого взгляда. В панике, услышав бой часов, она убегает, теряя на ступенях хрустальную туфельку.

Принц приказывает найти обладательницу туфельки. Примерив ее на всех девушек королевства, посланцы находят Золушку. Хрустальная туфелька приходится ей впору. Принц узнает свою избранницу и женится на ней. Ее доброта и терпение получают награду, а мачеха и сестры остаются в проигрыше.

## Золушка — смирение

Золушка воплощает архетип личности, чья подлинная внутренняя сила долго остается невидимой и непризнанной.

Психологически Золушка представляет человека с устойчивым проработанным внутренним Я, который способен сохранять человечность и доброту под давлением и эксплуатации. Ее путь развития пролегает от пассивного терпения несправедливости к активному признанию собственной ценности и осознанию права быть признанной миром.

Архетипическая функция Золушки — показать, что внутренняя ценность личности не требует агрессии и борьбы, но нуждается в благоприятном моменте выхода в свет и социальной видимости.

Сильные стороны героини — внутреннее достоинство, способность сохранять доброту, трудолюбие, отсутствие мстительности, готовность воспользоваться шансом. Ее трансформация происходит через судьбоносную встречу с реальной возможностью изменений и готовность этой возможностью воспользоваться.

Теневая сторона проявляется в избыточной пассивности позиции, привычке бесконечно терпеть несправедливость и невротическом ожидании внешнего волшебного спасения от обстоятельств.

Слабость Золушки — она может слишком долго оставаться в комфортной роли жертвы обстоятельств, недооценивать собственное право на активное действие и изменение ситуации, чрезмерно полагаться на магическое чудо вместо осознанного личного выбора.



Архетипический урок: терпение и способность переносить трудности являются силой и достоинством, но подлинная психологическая зрелость начинается там, где к пассивному терпению добавляется осознанный шаг навстречу полноценной жизни и самореализации.

**Положительные качества:** доброта, внутренняя устойчивость, трудолюбие, терпение, нравственная чистота, способность сохранять достоинство, открытость возможностям, благодарность, эмпатия.

**Отрицательные качества:** пассивность, склонность к терпению сверх меры, зависимость от внешнего спасения, заниженная самооценка, избегание конфликта, привычка к подчиненной роли, откладывание действия, доверчивость.

### **Совет, вдохновленный сильными сторонами Золушки:**

Сохраняй доброту и достоинство в любых обстоятельствах. Не позволяй трудностям ожесточить сердце. Трудись честно и добросовестно. Верь в лучшее и чудеса. Будь благодарной за помощь. Прощай обидчиков. Оставайся верной себе, несмотря на унижения. Помни: доброта и терпение вознаграждаются. Твоя внутренняя красота ярче любых нарядов. Чудо приходит к чистому сердцу.

### **Предупреждение, основанное на ошибках Золушки:**

Не будь покорной жертвой, терпящей все молча. Не жди, что кто-то придет и спасет тебя. Не позволяй использовать себя как прислугу. Защищай свои границы и права. Не мечтай только о принце, строй жизнь сама. Не прощай жестокость слишком легко. Помни: доброта не означает безропотность. Ты достойна уважения здесь и сейчас, не только на балу. Действуй ради себя.

# Кабаниха

«Гроза» — драма А.Н. Островского в пяти действиях, написанная в 1859 году, в обстановке предреформенного общественного подъема. Изображаемые автором события разворачиваются летом в вымышленном городе Калинове на Волге.

## Краткое содержание:

Марфа Игнатьевна Кабанова (Кабаниха) — богатая купчиха, глава семьи и главная антагонистка пьесы. Она воплощение «темного царства» патриархальных устоев, ревностно охраняющей старые порядки и лицемерную мораль. Ее сюжетная линия — это история систематического подавления воли окружающих, что в конечном счете приводит к трагедии. Кабаниха тиранит своих домашних под маской благочестия и заботы. Она унижает и ломает своего сына Тихона, требуя от него полного подчинения и упрекая в недостаточной почтительности. Основной удар ее деспотизма принимает невестка Катерина. Кабаниха требует от нее рабского соблюдения всех ритуалов и обрядов, убивая в ней любое проявление живой души.

Ее неукоснительная жестокость и постоянный моральный пресс становятся главной причиной внутреннего конфликта Катерины. Не выдержав гнета и мук совести за измену, Катерина кончает с собой. Даже перед телом погибшей Кабаниха демонстрирует свою бесчеловечную сущность, запрещая Тихону оплакивать жену. Ее торжество оказывается пирровой победой: семья разрушена, а ее власть, обнажившая свое чудовищное лицо, лишается последнего морального оправдания.

## Кабаниха — деспотизм

Кабаниха воплощает архетип хранителя социального порядка, который превратился в тиранию над живыми людьми.

Психологически Кабаниха существует в парализующем страхе хаоса и распада устоев: для нее абстрактные правила важнее конкретных людей, мертвая форма важнее живых чувств, подчинение важнее подлинной эмоциональной связи с близкими. Она отождествляет контроль с нравственностью и моралью, а деспотическую власть приравнивает к материнской заботе о благе семьи.

Архетипическая функция персонажа — показать, как непроработанная и ригидная материнская энергия трансформируется в подавляющую и душащую силу.

Сильная сторона Кабанихи — способность поддерживать структуру,



организационные навыки, последовательность в убеждениях. Она охраняет представления о том «как надо», но ценой этого становится психологическое уничтожение личности других членов семьи.

Теневая сторона проявляется в бесчувственности к страданиям, эмоциональной глухоте к потребностям близких и зависимости от ощущения власти над другими.

Слабость героини — она не способна слышать другого, не умеет сочувствовать чужой боли и не допускает существования иного взгляда на жизнь. Любое отклонение от установленных норм воспринимается как угроза ее миру и идентичности.

Архетипический урок: традиция и преемственность без сохранения человечности вырождается в насилие над личностью, а социальный порядок без любви и эмпатии убивает жизнь.

**Положительные качества:** сила воли, ответственность, организованность, устойчивость, верность принципам, умение держать структуру, способность брать власть, требовательность к порядку.

**Отрицательные качества:** авторитарность, жестокость, эмоциональная холодность, подавление других, нетерпимость, догматизм, страх утраты контроля, морализаторство, отсутствие эмпатии.

### **Совет, вдохновленный сильными сторонами Кабанихи:**

Будь сильной хранительницей семейных ценностей и традиций. Умей организовывать и управлять домом. Проявляй твердость в принципах. Защищай устои, которые считаешь важными. Будь ответственной за семью. Сохраняй структуру и порядок. Помни: сила и последовательность создают стабильность. Твердость характера помогает выживать в трудные времена. Уважение к традициям дает опору.

### **Предупреждение, основанное на ошибках Кабанихи:**

Не подавляй близких тиранией и контролем. Не прикрывай жестокость заботой о традициях. Не ломай волю детей и невесток. Не требуй слепого подчинения. Не используй власть для унижения. Не цепляйся за старое, душа живых. Не превращай дом в тюрьму. Помни: контроль из страха разрушает семью. Традиции без любви и гибкости убивают. Твоя жесткость может довести до трагедии.



# Кармен

Новелла «Кармен» принадлежит перу французского писателя Проспера Мериме. Она написана в 1845 году и легла в основу знаменитой первой оперной постановки Жоржа Бизе.

## Краткое содержание:

Свободолюбивая и страстная цыганка Кармен работает на сигаретной фабрике в Севилье. Ее дерзкий нрав и чары сводят с ума мужчин. Завязывая драку с подругой, она арестована и передана для конвоирования солдату дону Хосе. Соблазнив его, она убеждает помочь ей бежать, что стоило ему карьеры и чести.

Ради Кармен Хосе становится дезертиром, контрабандистом и убийцей, но ее независимый дух не терпит уз. Она открыто заявляет, что ее любовь нельзя приручить, как птицу. Увлечение тореадором Эскамильо становится последней каплей для ревнивого Хосе.

Кармен отказывается бежать или покориться. Она бросает в лицо Хосе кольцо, символ их любви, и принимает смерть от его кинжала, предпочтя гибель потере свободы. Ее трагедия в неизбежном столкновении всепоглощающей страсти и неукротимой воли.

## Кармен — независимость

Кармен воплощает архетип Анимы, существующей по природным законам тела и спонтанного влечения, а не по социальным нормам морали и долга.

Психологически Кармен представляет женщину, для которой личная свобода важнее любой безопасности, а подлинность существования важнее стабильной привязанности. Она не дает обещаний и не удерживает партнеров насильно: ее честность абсолютна, и потому объективно опасна для тех, кто невротически ищет обладание и контроль вместо общения на равных.

Архетипическая функция Кармен — обнажить иллюзию возможности контроля над любовью и желанием.

Сильные стороны героини — свобода духа, интенсивная чувственность, магнетическая харизма, честность с собой, мощная жизненная энергия, независимость, смелость быть собой вопреки осуждению, развитая интуиция, внутренняя сила. Она разрушает инфантильные фантазии о возможности присвоения другого человека и показывает, что подлинное желание не терпит никаких клеток и ограничений. Кармен не манипулирует чужими чувствами расчетливо, она просто не

подчиняется чужим ожиданиям и сценариям.

Теневая сторона проявляется в деструктивной импульсивности, склонности к разрушению и демонстративном презрении к долгосрочным последствиям своих действий.

Слабость Кармен — она может быть жестокой в реализации своей свободы, совершенно не учитывая уязвимость другого человека. Ее отказ от любых обязательств превращается в инфантильное бегство от зрелой ответственности, а жажда интенсивности переживаний закономерно ведет к саморазрушению.



Архетипический урок: свобода представляет мощную трансформирующую силу и безусловную ценность, но без осознанности последствий она становится неуправляемым огнем, который одновременно освещает путь и сжигает все вокруг себя.

**Положительные качества:** свобода духа, чувственность, харизма, честность с собой, жизненная энергия, независимость, смелость быть собой, интуиция, внутренняя сила.

**Отрицательные качества:** импульсивность, разрушительность, непредсказуемость, отказ от ответственности, жесткость в отказе, Эгоцентричность, презрение к последствиям, склонность к бегству, рискованность.

### **Совет, вдохновленный сильными сторонами Кармен:**

Будь свободной и независимой духом. Живи страстно и ярко. Не позволяй никому владеть тобой. Цени свободу выше безопасности. Будь честной о своих чувствах и желаниях. Следуй зову сердца без оглядки на условности. Проявляй темперамент и огонь. Помни: свобода — высшая ценность. Живи по своим правилам. Страсть и независимость — твоя суть. Не предавай себя ради кого-то.

### **Предупреждение, основанное на ошибках Кармен:**

Не играй с чувствами других безответственно. Не провоцируй ревность и страсть ради игры. Не будь жестокой к тем, кто любит тебя. Не доводи ситуацию до крайности. Помни о последствиях своей свободы для других. Не путай независимость с безразличием. Помни: свобода не оправдывает жестокость. Твоя страсть может разрушить и тебя, и других. Есть грань между свободой и безответственностью.

# Катарина

«Укрощение строптивой» — комедийная пьеса Уильяма Шекспира. Первая публикация произведения состоялась в 1623 году. Это одна из ранних комедий, сюжет которой вращается вокруг взаимоотношений полов.

## Краткое содержание:

Катарина, старшая дочь баптиста Минолы, прослыла в Падуе строптивой и злой девицей, чей неукротимый нрав отпугивал всех женихов. Ее отец объявил, что не выдаст замуж младшую дочь Бьянку, пока Катарина не обретет супруга. Этим решением воспользовался авантюрист Петручо из Вероны, решивший жениться на Кате ради ее приданого.

После бурной свадьбы Петручо начинает свое укрощение: он лишает ее еды и сна, опровергает любые ее слова, якобы из любви. Он ломает ее волю не силой, а изматывающими психологическими приемами, заставляя подчиниться его воле. Катарина понимает бессмысленность открытого сопротивления и начинает играть по его правилам.

В финале, на пиру у отца, она демонстрирует полную покорность. Ее знаменитый монолог о долге жены становится кульминацией ее трансформации. Она провозглашает, что женщина должна во всем подчиняться мужу, как подданный правителю. Ее укрощение оказывается то ли искренним перерождением, то ли тонкой игрой, позволившей ей обрести свое место в обществе и гармонию в браке, где ее строптивость нашло выход в взаимном уважении и состязании умов.

## Катарина — сопротивление

Катарина воплощает архетип женщины, чья внешняя агрессия представляет не врожденный каприз или дурной характер, а психологическую реакцию на обесценивание и утрату собственного голоса.

Психологически Катарина представляет человека с сильной внутренней энергией и обостренной чувствительностью, вынужденного защищать свою целостность через превентивное нападение на окружающих. Ее знаменитая строптивость — защитная броня, скрывающая уязвимость и неудовлетворенную потребность в подлинном признании.

Архетипическая функция Катарины — показать, как подавляемая и непризнанная ценность личности трансформируется в хронический конфликт с миром.

Сильные стороны героини — яркая витальность, способность отстаивать себя, интеллектуальная острота, отказ быть пассивным объектом.

Она не желает оставаться объектом коммерческой сделки или унижительного сравнения с сестрой.

Теневая сторона проявляется в импульсивности реакций, склонности к разрушительности, трудности доверять людям и принимать предлагаемую поддержку.

Слабость Катарины — она может путать подлинную внутреннюю силу с внешней жесткостью поведения, а здоровую автономию с изолирующим одиночеством. Ее неуправляемая энергия одинаково ранит и ее саму, и окружающих людей.



Архетипический урок: ярость и гнев — это важный сигнал нарушенных личных границ, но подлинная психологическая зрелость начинается там, где сила учится быть конструктивной, а не карательной и разрушительной.

**Положительные качества:** сила характера, независимость, честность, смелость, внутренняя энергия, чувство собственного достоинства, способность к росту, страстность, прямота.

**Отрицательные качества:** импульсивность, агрессивность, резкость, нетерпимость, недоверие, конфликтность, упрямство, защитная грубость, трудность принимать близость.

#### **Совет, вдохновленный сильными сторонами Катарины:**

Не бойся показывать свой характер и силу. Будь искренней в гневе и страсти. Защищай свои границы активно. Не притворяйся мягкой, если это не твоя природа. Требуй уважения к себе. Будь яркой и запоминающейся личностью. Помни: сильный характер — не недостаток. Огонь в душе делает тебя живой. Право быть собой важнее одобрения. Истинная любовь принимает твою силу.

#### **Предупреждение, основанное на ошибках Катарины:**

Не используй агрессию как единственный способ общения. Не отталкивай всех своей резкостью. Не путай силу с грубостью. Не теряй себя полностью ради отношений. Не позволяй «укрощать» свой дух насильем. Учись балансу между силой и гибкостью. Помни: характер не должен разрушать связи. Сила без мудрости изолирует. Партнерство требует не подчинения, а взаимного уважения. Сохраняй себя, но умей договариваться.

## Красная шапочка

Сюжет приобрел популярность в народе еще в Средневековье. Основная нить сюжета оставалась неизменной: девочка отправляет в путь с корзинкой и встречает чудовище. Содержимое корзинки, вид чудовища и финал сказки могли быть разными. Большинству из нас эта европейская народная сказка известна в пересказе Шарля Перро, а затем Братьев Гримм. Именно они убрали архаичные мотивы и добавили хороший финал.

### Краткое содержание:

Мать отправляет Красную Шапочку, девочку в красном головном уборе, отнести гостинец больной бабушке, живущей в лесу. По пути девочка встречает Волка и, наивно рассказав ему о своей цели, позволяет ему опередить ее.

Волк прибегает к дому бабушки первым, съедает ее, переодевается в ее одежду и ложится в постель. Вскоре приходит Красная Шапочка. Поддавшись на обман, она начинает знаменитый диалог («Бабушка, а почему у тебя такие большие глаза?»), пока Волк не набрасывается и не проглатывает ее целиком.

В версии Шарля Перро на этом история заканчивается трагически — как мораль о том, что юным девушкам не стоит доверять незнакомцам. В интерпретации братьев Гримм появляется охотник, который вспарывает брюхо спящему Волку и освобождает бабушку и девочку, после чего они набивают живот хищника камнями, что приводит к его гибели. Сказка учит послушанию и осторожности.

### Красная шапочка — виктимность

Красная Шапочка воплощает архетип перехода от детской безусловной доверчивости к первому травматичному опыту различения добра и скрытой опасности.

Психологически Красная Шапочка представляет незрелое сознание, еще не умеющее читать скрытые мотивы людей и устанавливать защитные границы, но уже совершающее первый самостоятельный выход из безопасного дома в сложный противоречивый мир. Символический лес представляет непознанное бессознательное, а Волк воплощает классическую Тень: соблазн, психологическую манипуляцию, хищную разрушительную силу, искусно маскирующуюся под заботу и доброжелательность.

Архетипическая функция персонажа — показать драматический мо-

мент столкновения наивности с жестокой реальностью и необходимость психологического взросления.

Сильная сторона Красной Шапочки — открытость миру, доброжелательность, способность доверять. Она не является глупой по природе, она просто неопытна и не обучена: ее роковая ошибка заключается в отсутствии навыка распознавания потенциальных угроз.

Теневая сторона проявляется в доверчивости, повышенной внушаемости и игнорировании тревожных сигналов.

Слабость героини — она легко отвлекается от поставленной цели, склонна верить словам вместо анализа ситуации и путает социальную вежливость с реальной безопасностью.

Архетипический урок: чистота сердца и доверие являются ценностью, но они нуждаются в осознанности и способности к самозащите, чтобы не превратить человека в добычу хищников.

**Положительные качества:** доброта, открытость, искренность, эмпатия, способность к обучению, любознательность, чистота намерений, готовность заботиться о близких.

**Отрицательные качества:** наивность, доверчивость, внушаемость, отсутствие критичности, отвлекаемость, неумение держать границы, игнорирование интуиции, поспешная откровенность.

### **Совет, вдохновленный сильными сторонами Красной Шапочки:**

Будь доброй и заботливой к близким. Помогай старшим и слабым. Сохраняй открытость и доверие к миру. Иди своим путем с легким сердцем. Будь послушной разумным советам. Цени невинность и чистоту восприятия. Проявляй заботу через конкретные дела. Помощь близким наполняет жизнь смыслом.

### **Предупреждение, основанное на ошибках Красной Шапочки:**

Не будь наивной и доверчивой с незнакомцами. Не рассказывай чужим о своих планах и маршруте. Не сворачивай с безопасного пути ради любопытства. Слушай предупреждения старших о опасностях. Различай добро и зло, а не всем доверяй. Будь бдительной в лесу жизни. Помни: не все встречные желают тебе добра. Доверие должно быть разумным. Волки бывают в овечьей шкуре.





## Лилу

Фильм «Пятый элемент» вышел на экраны в 1997 году. Его режиссером стал Люк Бессон, в главных ролях Мила Йовович и Брюс Уиллис. Фильм стал настоящим хитом, а в наши дни считается культовой картиной.

### Краткое содержание:

В XXIII веке на Землю надвигается древнее космическое Зло. Спасти человечество может только Пятый элемент — бессмертное существо, воплощенное в совершенной девушке Лилу. Ее клон воссоздают ученые из сохранившейся ДНК, но при побеге с корабля она попадает в аварию и оказывается в летающем такси бывшего спецназовца Корбена Далласа.

Лилу, обладающая нечеловеческой силой и детским восприятием мира, должна активировать четыре священных камня, представляющих стихии, в древнем оружии у египетских пирамид. За ней охотится жадный магнат Зорг, работающий на Зло. По мере выполнения миссии в Лилу пробуждаются человеческие эмоции, особенно после романтического чувства к Корбену.

В критический момент, осознав жестокость человечества, она отказывается выполнить свою роль, считая людей недостойными спасения. Однако любовь к Корбену убеждает ее, что жизнь стоит защищать. Объединившись, они активируют оружие, и любовь, как Пятый элемент, уничтожает Зло, спасая галактику.

### Лилу — духовная чистота

Лилу воплощает архетип Божественного Ребенка, наделенного силой и возможностями, но еще не интегрированного в сложный противоречивый человеческий мир.

Психологически Лилу представляет способность к безусловной любви и инстинктивной защите жизни, столкнувшуюся с жестокостью человеческой истории. Ее путь развития — это трансформация от функции совершенного оружия к осознанному выбору быть человеком со всеми противоречиями. Узнав шокирующую правду о войнах и насилии, она переживает глубокий экзистенциальный кризис: зачем спасать цивилизацию, которая сама себя уничтожает.

Сильные стороны архетипа заключаются в психологической целостности, эмпатии и способности соединять интеллект, телесность и эмоциональное сердце. Лилу показывает, что истинная космическая мощь активируется не накопленным знанием и не грубой физической силой, а обретенным смыслом.

Теневая сторона проявляется в уязвимости перед злом, эмоциональной перегрузке от столкновения с реальностью и зависимости от внешней поддержки для сохранения целостности.

Слабость Лилу — она может терять волю к действию при столкновении с непостижимым масштабом зла, уходить в тотальный отказ от миссии, если не чувствует достаточной любви и надежной опоры от значимого другого.

Архетипический урок: даже космическая сила нуждается в личном смысле для своей реализации, а человечность с ее уязвимостью — это не слабость или недостаток, а подлинный источник трансформирующей энергии.



**Положительные качества:** эмпатия, сострадание, целостность, внутренняя чистота, огромный потенциал, способность к любви, мужество выбора, интуиция, готовность защищать жизнь.

**Отрицательные качества:** наивность, эмоциональная уязвимость, перегрузка чувствами, зависимость от поддержки, трудность справляться с жестокостью мира, импульсивность, отказ от действия при потере смысла, идеализм.

### **Совет, вдохновленный сильными сторонами Лилу:**

Будь совершенной в своей уникальности. Учись быстро и открыто. Проявляй силу и нежность одновременно. Борись за то, что считаешь правильным. Люби искренне и всем существом. Не бойся своей мощи. Сохраняй детскую непосредственность в познании мира. Помни: ты создана для великой цели. Любовь — твоя истинная сила. Стремись исполнить свою миссию.

### **Предупреждение, основанное на ошибках Лилу:**

Не разочаровывайся в человечестве из-за его несовершенства. Не теряй веру в добро, увидев зло. Не отчаивайся, когда мир не соответствует ожиданиям. Не отказывайся от миссии из-за боли познания. Принимай человеческую природу целиком — свет и тень. Помни: совершенство видит несовершенство, но любит вопреки. Разочарование не должно убивать любовь. Мир нуждается в тебе именно потому, что несовершенен.

## Малефисента

«Малефисента» — американский фэнтезийный фильм 2014 года режиссера Роберта Стромберга. Картина является вольным пересказом и переосмыслением сказки «Спящая красавица», посвящена Малефисенте, главному антагонисту одноименного мультфильма. Продолжение «Малефисенты» вышло в 2019 году.

### Краткое содержание:

Могущественная фея Малефисента, защитница волшебной страны Подгорья, в юности полюбила человека по имени Стефан. Через годы амбициозный Стефан жестоко предал ее: усыпив, он отрезал ее крылья, чтобы стать королем.

Ожесточившись, Малефисента наложила проклятие на новорожденную дочь Стефана, Аврору: та должна была уколоться о веретено и уснуть сном. Однако, тайно наблюдая за взрослением Авроры, Малефисента привязалась к ней. Когда проклятие сбылось, именно ее материнский поцелуй, а не поцелуй принца, оказался проявлением истинной любви и разрушил чары.

В финале Малефисента обретает свои крылья и побеждает Стефана, а Аврора становится королевой, объединив мир людей и волшебных существ.

### Малефисента — месть

Малефисента воплощает архетип изначальной силы, утратившей базовое доверие к миру и трансформировавшей боль в инструмент власти. Психологически Малефисента представляет яркий образ непроработанной травмы, где символическая утрата крыльев означает потерю личной автономии, свободы и способности доверять. Ее погружение во тьму — это защитная психологическая реакция на предательство: ярость становится броней, защищающей от повторной боли, контроль превращается в способ не чувствовать собственную уязвимость.

Архетипическая функция Малефисенты — показать разрушительный процесс того, как непрожитая боль и жажда мести замораживают способность сердца к любви, но одновременно продемонстрировать возможность обратной исцеляющей трансформации.

Сильные стороны героини — магическая сила, стратегический интеллект, способность устанавливать границы, защитная мощь. В ее сюжетной арке присутствует возвращение к заботе и зрелой ответственности: внутренняя тьма не уничтожается насильственно, а переплавляется в

зрелую силу.

Теневая сторона проявляется в мстительности, эмоциональной жесткости, застревании в обиде и деструктивной склонности к необратимым разрушительным клятвам.

Слабость Малефисенты — она может путать справедливое восстановление границ с примитивным возмездием и терять психологическую гибкость, когда травматичное прошлое диктует реакции в настоящем.

Архетипический урок: личные границы и внутренняя сила необходимы для выживания и защиты, но подлинное психологическое исцеление начинается там, где обретенная власть перестает служить боли и начинает служить утверждению жизни.

**Положительные качества:** сила воли, автономия, ясные границы, стратегическое мышление, способность к защите, ответственность, глубина чувств, потенциал к трансформации, лидерство.

**Отрицательные качества:** мстительность, жесткость, застревание в обиде, контроль, недоверие, импульсивные клятвы, холодность, склонность к изоляции, разрушительность.

### **Совет, вдохновленный сильными сторонами Малефисенты:**

Владей своей силой и магией уверенно. Защищай свои границы решительно. Будь величественной и независимой. Не бойся своей темной стороны — осознай и проработай ее. Способна на глубокую любовь и преданность. Прощай и исцеляйся от ран прошлого. Помни: истинная сила в способности любить после предательства. Твоя мощь может защищать, а не только разрушать. Трансформация через прощение возможна.

### **Предупреждение, основанное на ошибках Малефисенты:**

Не мсти невинным за чужие грехи. Не позволяй боли и предательству превратить тебя в злодейку. Не проклинай детей за ошибки родителей. Не изолируй себя в гневе и обиде. Не используй силу для разрушения из мести. Исцеляй раны, а не множь страдания. Помни: месть не лечит боль, а углубляет ее. Предательство не оправдывает жестокость. Сила требует мудрости и сострадания.



## Мальвина

Первое издание повести «Золотой ключик, или Приключения Буратино» вышло в 1936 году. Изначально Алексей Толстой, автор повести, взялся за перевод Пиннокио. Результат ему не нравился и, заручившись «благословением» С. Маршака, он создал свою версию сказки.

### Краткое содержание:

Мальвина — кукла с фарфоровой головой и прекрасными, но холодными глазами, сбежавшая от жестокого Карабаса-Барабаса. Она поселяется в лесу, где живет со своим пуделем Артемоном, пытаясь вести правильную и воспитанную жизнь. Ее существование меняется, когда она находит в лесу озорного и непутевого Буратино.

Будучи девочкой с педагогическими наклонностями, она пытается воспитывать его: учит хорошим манерам, чистописанию и арифметике. Когда Буратино отказывается учиться и съедает все варенье, она в наказание сажает его в темный чулан, откуда он сбегает.

Несмотря на конфликт, позже именно Мальвина и ее верный Артемон присоединяются к Буратино и папе Карло в их борьбе против Карабаса-Барабаса, лисы Алисы и кота Базилио. Она становится частью команды, которая в итоге находит потайную дверцу и открывает ее золотым ключиком, полученным Буратино. В финале все они, включая Мальвину, начинают новую жизнь в собственном кукольном театре, где царит веселье и свобода, а не страх и принуждение.

### Мальвина — контроль

Мальвина воплощает архетип структурирующего сознания, которое стремится навести четкую структуру в окружающем хаосе и превратить дикую спонтанность в цивилизованную культуру.

Психологически Мальвина представляет носителя развитого внутреннего супер-Эго: она искренне верит, что правильные социальные правила и нормы способны сделать мир безопасным и эстетически красивым. Ее осознанная миссия — последовательное очеловечивание природного импульса через освоение языка, социальных манер и внутренней дисциплины.

Сильные стороны архетипа заключаются в способности устанавливать ясные границы, создавать эстетическую среду и обучать других необходимым навыкам. Мальвина предлагает конструктивную модель психологического развития: осознанный переход от сырого хаотичного желания к культурно оформленному ответственному выбору. Она ис-

крenne заботится о других, но ее забота реализуется строго по заранее составленной инструкции без учета индивидуальности.

Теневая сторона — в педантичности, навязчивом морализаторстве и попытках контролировать другого человека якобы ради его блага.

Слабость Мальвины — она путает воспитание с психологическим подавлением естественности, а абстрактный идеал с реальной многообразной жизнью. Ее глубинный страх — утрата контроля над ситуацией и переживание стыда за любую «неправильность» и отклонение от нормы.

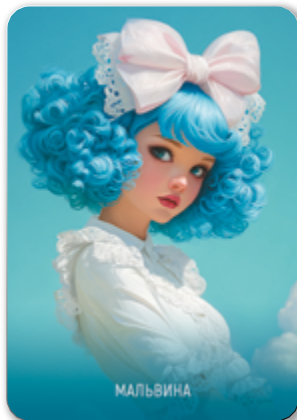

Архетипический урок: культурная форма и структура необходимы, но подлинная психологическая зрелость начинается там, где правила и нормы служат естественной жизни и ее развитию, а не механически подменяют ее содержание мертвой формой.

**Положительные качества:** организованность, ответственность, работа, педагогический талант, эстетическое чувство, ясные границы, верность принципам, способность структурировать хаос.

**Отрицательные качества:** педантичность, морализаторство, контроль, ригидность, критичность, нетерпимость к спонтанности, перфекционизм, эмоциональная холодность, навязывание норм.

### **Совет, вдохновленный сильными сторонами Мальвины:**

Будь воспитанной и культурной. Цени порядок и красоту в жизни. Учи других хорошим манерам с добрыми намерениями. Сохраняй достоинство и изящество. Будь организованной и дисциплинированной. Создавай гармонию вокруг себя. Заботься о других через обучение. Помни: культура и воспитание украшают жизнь. Хорошие манеры помогают в обществе. Порядок создает красоту и комфорт.

### **Предупреждение, основанное на ошибках Мальвины:**

Не будь излишне педантичной и назидательной. Не навязывай свои стандарты всем подряд. Не наказывай за несоответствие твоим правилам. Не требуй идеального поведения постоянно. Принимай людей с их несовершенствами. Не подменяй живые чувства этикетом. Не будь холодной перфекционисткой. Помни: правила важны, но не важнее человечности. Воспитание без тепла отталкивает. Жизнь богаче любых инструкций.

# Марфушка

«Морозко» — советский фильм 1964 года, по мотивам одноименной русской народной сказки. Режиссером фильма стал Александр Роу.

## Краткое содержание:

Марфушка, родная дочь злой и властной старухи, избалована, ленива и груба. Она целыми днями лежит на печи, мечтая о женихах, в то время как ее падчерица Настенька выполняет всю работу. Узнав, что Настенька вернулась из леса с богатыми дарами от Морозко и теперь к ней сватается Иван, Марфушка с матерью приходят в бешеную зависть.

Мать, решив, что ее дочь заслуживает тех же почестей, приказывает мужу отвезти родную дочь в тот же лес и оставить под сосной. В отличие от кроткой Настеньки, Марфушка ведет себя нагло и высокомерно. Когда появляется Морозко, она грубит ему, жалуется на холод и требует подарков. Разгневанный ее невоспитанностью и жадностью, Морозко не награждает, а наказывает ее, наслав лютый мороз.

Замерзшую и испуганную Марфушку находят в лесу и привозят домой. Однако ее испытание не прошло даром: она возвращается не с богатством, а с ослиными ушами, ставшими наглядным следствием ее глупости и злого нрава. Это физическое уродство становится символом ее внутренней испорченности и всеобщим посмешищем, умиряя ее гордыню.

## Марфушка — требовательность

Марфушка воплощает архетип личности, психологически застрявшей в детском режиме «мне все должны».

Психологически Марфушка существует через внешнюю оценку и потребность в немедленном вознаграждении: ей важны материальные подарки, социальный статус и постоянное внимание. Она не является злой по своей природе, она незрела и остановлена в развитии. Ее показательные капризы и немотивированная агрессия маскируют внутреннюю пустоту и глубокий страх оказаться не выбранной и не любимой.

Архетипическая функция Марфушки — показать, как базовая потребность в любви и принятии может трансформироваться в патологическую жадность и разъедающую зависть.

Сильная сторона героини — способность ясно формулировать свои желания и настойчивость в их озвучивании. Она хочет получить все материальные блага сразу, не меняясь внутренне и не взрослея психологически. Окружающий мир воспринимается ею как сервис для удов-



летворения потребностей, люди используются как утилитарные инструменты, а любой отказ воспринимается как личное оскорбление.

Теневая сторона проявляется в ненасытной алчности, эгоцентризме и неспособности к внутренней работе над собой.

Слабость Марфушки — она не выдерживает даже минимальной фрустрации желаний, не способна учиться на собственном опыте и требует от окружающих, ничего не давая взамен.

Архетипический урок: желание и стремление к лучшему без принятия ответственности и внутренней зрелости превращается в жалкую карикатуру на полноценную жизнь.

**Положительные качества:** жизненная энергия, телесная витальность, прямота желаний, способность хотеть, эмоциональная экспрессия, напористость, выживаемость, контакт с инстинктами.

**Отрицательные качества:** эгоцентризм, жадность, зависть, инфантильность, капризность, агрессивная требовательность, нетерпимость, отсутствие эмпатии, зависимость от внешних благ.

### **Совет, вдохновленный сильными сторонами Марфушки:**

Признай свои желания и амбиции открыто. Не бойся хотеть лучшего для себя. Будь уверенной в своей ценности. Требуй к себе внимания и заботы. Знай себе цену. Помни: желание быть любимой и ценной естественно. Право хотеть красоты и комфорта принадлежит каждой. Трансформируй требовательность в здоровую самооценку. Амбиции могут быть конструктивными.

### **Предупреждение, основанное на ошибках Марфушки:**

Не будь капризной, избалованной и грубой. Не требуй всего без усилий и благодарности. Не относись к другим с презрением. Не считай себя выше остальных без оснований. Не ленись и не перекладывай работу на других. Не жди, что мир должен тебе все. Помни: высокомерие и лень отталкивают. Требовательность без уважения к другим наказуема. Внешняя красота без внутренней — пустота.



# Марья Моревна

«Марья Моревна» — сюжет из русского фольклора. В центре сюжета Иван Царевич и его супруга Марья Моревна, женщина-воительница — редкий для русских сказок женский персонаж.

## Краткое содержание:

Иван-царевич женится на могучей воительнице Марье Моревне, которая держит в плену Кощея Бессмертного. Уезжая на войну, она запрещает мужу заглядывать в один чулан. Иван нарушает запрет, находит истощенного Кощея и поит его водой. Тот, вернув себе силу, разрывает цепи, похищает Марью Моревну и уносит в свое царство.

Иван-царевич отправляется на поиски. Ему трижды удастся вызволить супругу, но каждый раз по его собственной оплошности Кощей вновь настигает их. После третьей неудачи Кощей убивает Ивана, разрубает его тело и бросает в смоляную бочку в море.

На помощь приходят волшебные зятья Ивана (сокол, орел и ворон), которые оживляют его с помощью живой и мертвой воды. Затем Иван получает волшебного коня и волка, которые помогают ему догнать Кощея. В решающем поединке Иван, следуя совету, разбивает яйцо, в котором заключена смерть Кощея, и побеждает его. Марья Моревна освобождена, и супруги возвращаются домой.

## Марья Моревна — суверенность

Марья Моревна воплощает архетип Воительницы, силы и активной инициативы, редкую для традиционного сказочного канона с его пассивными героинями.

Психологически Марья Моревна представляет зрелую активную Аниму: она самостоятельно действует, одерживает победы в сражениях, выбирает партнера сама, а не ждет спасения от героя. Ее союз с Иваном-царевичем — это встреча психологически равных партнеров, где сила притягивает силу, создавая баланс.

Архетипическая функция образа — показать, что женская сила может быть активной, стратегической и воинственной, а настоящая любовь представляет союз равных, а не отношения зависимости.

Сильные стороны Марьи Моревны — стратегическое мышление, способность к самостоятельному принятию решений, лидерские качества, смелость и независимость от патриархальных ожиданий. Но именно ее выдающаяся сила становится источником главного испытания: Марья Моревна недооценивает объективные ограничения, чрезмерно

полагаясь на собственную кажущуюся непобедимость.

Теневая сторона проявляется в избыточной самоуверенности, высоком риске игнорирования потенциальных негативных последствий и трудности своевременно просить помощи у других.

Слабость героини — она склонна действовать в гордом одиночестве там, где необходимы связь с союзниками и стратегическая осторожность. Ее роковая ошибка — это не проявление слабости, а опасная переоценка собственного контроля над ситуацией: сила без трезвого учета контекста закономерно приводит к плену у Кощея.



Архетипический урок: подлинная власть — это ответственность за последствия, а по-настоящему зрелая сила учитывает объективные пределы возможного и ценит надежных союзников.

**Положительные качества:** мужество, автономия, лидерство, стратегичность, решительность, ответственность, верность, способность к действию, уважение к равенству.

**Отрицательные качества:** самоуверенность, импульсивность, склонность к риску, недооценка последствий, упрямство, трудность просить помощи, жесткость, избыточный контроль.

### **Совет, вдохновленный сильными сторонами Марьи Моревны:**

Будь сильной воительницей и мудрой правительницей. Управляй своим царством уверенно. Сочетай силу с женственностью. Будь независимой и самодостаточной. Выбирай достойного партнера, равного тебе. Доверяй любимому, но сохраняй бдительность. Защищай свое царство и близких. Помни: сила и власть не противоречат любви. Истинная царица управляет мудро. Равное партнерство возможно.

### **Предупреждение, основанное на ошибках Марьи Моревны:**

Не оставляй опасные тайны без должного контроля. Не давай запретов без объяснения причин. Не переоценивай способность партнера справиться с искушением. Не будь слишком уверенной в своей власти над злом. Предупреждай о реальных опасностях ясно. Не полагайся только на силу, используй предусмотрительность. Помни: даже сильные совершают ошибки. Контроль требует не только силы, но и мудрости. Доверие нуждается в ясности.

## Миледи

«Три мушкетера» — это знаменитый литературно-приключенческий роман французского писателя Александра Дюма-отца, который рассказывает историю друзей-мушкетеров. Роман начал выходить частями в парижской газете La Siecle с 1844 года.

### Краткое содержание:

Миледи (леди Кларик, Шарлотта Баксон) — самый опасный и загадочный антагонист романа. Будучи агентом кардинала Ришелье, она мастерски использует свою красоту, ум и коварство для выполнения тайных поручений. Ее прошлое раскрывается: она была женой Атоса, который, обнаружив на ее плече клеймо преступницы, в гневе убил ее, но ей чудом удалось выжить.

Миледи пытается сорвать роман между английским герцогом Бекингом и французской королевой Анной Австрийской, похитив у королевы подвески — знак ее расположения. Когда это проваливается, она продолжает интриги, отравляя Констанцию Бонасье, возлюбленную д'Артаньяна. В Англии она организует убийство Бекингема.

Ее преступления раскрываются мушкетерами. Пойманная и преданная правосудию своим бывшим мужем Атосом, она предстает перед тайным судом в Лилле. На ее плече находят роковое клеймо, подтверждающее ее прошлое как осужденной преступницы. Приговоренная к смерти, Миледи пытается бежать, но палач Лилля совершает правосудие, обезглавливая ее. Ее гибель становится возмездием за многочисленные предательства и убийства.

### Миледи — манипуляция

Миледи воплощает архетип интеллекта, глубокой боли и выживания в патриархальном мире, где власть доступна женщине через систему масок и обмана.

Психологически Миледи представляет человека, пережившего утрату идентичности и социального статуса, превратившего собственную уязвимость в смертоносное оружие манипуляции. Ее сила заключается в умении читать слабости других людей, мастерски играть любые роли и управлять другими для достижения целей.

Архетипическая функция Миледи — показать, как непрожитая глубокая травма и токсический стыд кристаллизуются в ледяной контроль над реальностью.

Сильные стороны героини — стратегический интеллект, способность к

долгосрочному планированию, актерское мастерство, умение выживать в экстремальных условиях. Она не действует импульсивно: ее зло рационально выверено, стратегически спланировано.

Теневая сторона проявляется в жестокости, цинизме и недоверии к любым человеческим отношениям.

Слабость Миледи — она верит в возможность отношений без выгоды и выбирает превентивное уничтожение вместо риска быть уязвимой.

Она путает иллюзорную безопасность с доминированием над другими, а потенциальную близость воспринимает как смертельную угрозу своему существованию.

Архетипический урок: выдающийся интеллект без эмпатии и человечности становится разрушительным для окружающих, а сила без психологической проработки травмы превращается в саморазрушающую.

**Положительные качества:** интеллект, стратегическое мышление, выдержка, наблюдательность, адаптивность, харизма, умение выживать, сила воли, решительность.

**Отрицательные качества:** манипулятивность, жестокость, мстительность, цинизм, холодность, лживость, склонность к разрушению, тотальный контроль, недоверие.

### **Совет, вдохновленный сильными сторонами Миледи:**

Будь умной, стратегом и тактиком. Используй интеллект и обаяние для достижения целей. Будь находчивой в сложных ситуациях. Не сдавайся перед препятствиями. Умей адаптироваться и перевоплощаться. Будь сильной и независимой. Защищай себя всеми доступными средствами. Помни: ум, харизма и способность выживать в любых условиях — мощное оружие. Стратегическое мышление открывает возможности.

### **Предупреждение, основанное на ошибках Миледи:**

Не используй манипуляции и обман как основной способ жизни. Не мсти, разрушая невинных. Не превращай боль прошлого в жестокость. Не соблазняй и не предавай ради выгоды. Не строй планы на лжи и смерти других. Не становись хладнокровной убийцей. Помни: месть и манипуляции ведут к саморазрушению. Ум без совести делает тебя чудовищем. Прошлое не оправдывает настоящее зло.



# Мулан

Мулан — героиня одноименного мультфильма (1998 г.) и восьмая принцесса Disney. Прототипом для нее послужила знаменитая в Китае воительница Хуа Мулань.

## Краткое содержание:

Чтобы спасти своего больного отца от призыва в армию, Мулан, переодевшись в мужчину, занимает его место под именем Пинг. Пройдя через тяжелые тренировки, она закаляет свой дух и становится умелым воином. В походе ее тайну раскрывает капитан Ли Шан, но оставляет ее в строю после того, как она спасает ему жизнь.

В решающей битве с армией гуннов Мулан находит нестандартное решение: используя последнюю ракету, она вызывает сход лавины, который хоронит вражеское войско. Однако ее план едва не стоит жизни ей самой и Шану. Позже, обнаружив, что предводитель гуннов Шань-Ю выжил и движется на столицу, она, рискуя всем, предупреждает императора, но ей не верят.

В финале Мулан и ее товарищи побеждают Шань-Ю и спасают императора. Мулан получает всеобщее признание, но отказывается от высокого поста, чтобы вернуться домой к семье. Ее поступок не только спасает страну, но и меняет представления о роли женщины, принося честь своему роду благодаря смелости, уму и верности себе.

## Мулан — мужество

Мулан воплощает архетип перехода от социально навязанной роли к подлинному «Я» через суровое жизненное испытание.

Психологически Мулан представляет личность, которая не вписывается в культурные ожидания своей среды, но обнаруживает подлинную силу в решительном действии. Она не ищет геройства или признания. Ее изначальный выбор — это акт глубокой ответственности и любви к семье, а не жажда личной славы или самоутверждения. Маска воина — это не циничный обман окружающих, а необходимый инструмент, позволяющий безопасно проявиться скрытой внутренней силе.

Архетипическая функция Мулан — показать, что подлинная идентичность формируется не через пассивное соответствие социальным нормам, а через активно прожитый личный опыт и преодоление.

Сильные стороны героини — способность соединять мужское и женское: воинскую дисциплину и тонкую интуицию, стратегическое мышление и развитую эмпатию, физическую силу и эмоции.

Теневая сторона проявляется в склонности к самоотрицанию ради других, риске эмоционального выгорания и трудности принимать помощь и поддержку.

Слабость Мулан — она может долго доказывать собственную ценность через жертву и сверхусилие, скрывать уязвимость за маской силы и брать на себя значительно больше ответственности, чем реально способна выдержать без ущерба для себя.



Архетипический урок: подлинная смелость — это способность быть собой в действии и выборе, но настоящая психологическая зрелость начинается там, где внутренняя сила перестает нуждаться в защитной маске и может проявляться открыто.

**Положительные качества:** мужество, ответственность, стратегичность, адаптивность, верность, дисциплина, эмпатия, способность к обучению, лидерство.

**Отрицательные качества:** самоотрицание, скрытность, склонность к перегрузке, упрямство, риск выгорания, трудность просить помощи, импульсивность, внутренний конфликт ролей.

### **Совет, вдохновленный сильными сторонами Мулан:**

Будь смелой и жертвуй собой ради семьи с честью. Не бойся нарушить традиции ради правого дела. Докажи свою ценность делами, а не словами. Используй ум и стратегию, а не только силу. Будь верной себе и своим принципам. Сочетай мужество с состраданием. Помни: истинная храбрость в защите любимых. Честь в поступках, а не в соответствии ожиданиям. Ты способна на большее, чем кажется.

### **Предупреждение, основанное на ошибках Мулан:**

Не обманывай близких, даже из благих намерений. Не скрывай свою истинную суть слишком долго. Не жертвуй собой, не подумав о последствиях для семьи. Не бери на себя чужую ношу из чувства вины. Будь честной о своих мотивах. Не подвергай других опасности своей ложью. Помни: обман, даже благородный, имеет цену. Честность важнее героизма. Правда освобождает сильнее, чем подвиг.



## Мэри Поппинс

Книги английской детской писательницы Памелы Трэверс о Мэри Поппинс, первая из которых вышла в 1934 году, приобрели огромную популярность во всем мире. В Советском Союзе и России пользовались популярностью повести о Мэри Поппинс в переводе Бориса Заходера.

### Краткое содержание:

В семью Бэнкс на Вишневой улице приходит новая няня — загадочная и строгая Мэри Поппинс. С ее появлением в жизни Джейн, Майкла и младших детей начинают происходить чудеса. Она обладает магическими способностями: понимает язык животных и ветра, путешествует внутрь картин, поднимается по перилам и оживляет статуи.

Каждое ее обыденное задание (поход в парк или прием лекарства) превращается в невероятное приключение. Она знакомит детей со своими необыкновенными знакомыми, такими как трубочист Берт, ее дядя-эксцентрик мистер Паррик с летающей мебелью и мисс Ларк со смеющейся собакой.

Мэри Поппинс не только развлекает детей, но и мягко, но твердо учит их ответственности, вежливости и умению видеть волшебство в обычных вещах. Она появляется внезапно, когда в ней нуждаются, и так же таинственно улетает, когда восточный ветер меняется на западный, оставив после себя не только воспоминания о чудесах, но и более дружную и счастливую семью.

### Мэри Поппинс — ответственность

Мэри Поппинс воплощает архетип женщины, которая приходит в жизнь не для эмоционального утешения, а для системной настройки внутреннего и внешнего порядка.

Психологически Мэри Поппинс представляет зрелое «Я», умеющее соединять строгий порядок с живым чудом и воображением. Она не растворяется в эмоциональных привязанностях, не нуждается в благодарности или признании и спокойно уходит тогда, когда ее работа завершена.

Архетипическая функция Мэри Поппинс — методичное восстановление нарушенного психологического баланса в системе.

Сильные стороны героини — способность вводить необходимые правила и структуру через яркий образ, осмысленный ритуал и тонкий юмор, чтобы дисциплина не становилась травмирующей. Это воплощение достаточно хорошей матери, которая не спасает подопечных, а

последовательно обучает их самостоятельности и ответственности.

Теневая сторона проявляется в намеренной эмоциональной дистанции, жестком контроле над ситуацией и избегании глубокой личной близости.

Слабость Мэри Поппинс — она может восприниматься как эмоционально холодная и недоступная для настоящего контакта, склонная авторитарно решать за других, не погружаясь в их подлинные чувства и переживания. Чудо у нее строго дозировано по необходимости, любовь остается преимущественно функциональной, а не спонтанной.

Архетипический урок: подлинная забота — это органичное сочетание четкой структуры с живым воображением и творчеством, но полноценная человечность иногда требует способности оставаться рядом дольше, чем это функционально необходимо.

**Положительные качества:** мудрость, чувство меры, ответственность, педагогический талант, креативность, внутренняя устойчивость, умение сочетать порядок и игру, независимость, ясные границы.

**Отрицательные качества:** эмоциональная отстраненность, контроль, жесткость, высокомерие, недоступность, перфекционизм, склонность решать за других, холодная рациональность.

### **Совет, вдохновленный сильными сторонами Мэри Поппинс:**

Будь организованной и дисциплинированной. Вноси магию в обыденность. Учи через игру и радость. Сочетай строгость с добротой. Будь загадочной и уверенной в себе. Помогай людям меняться изящно. Знай, когда прийти и когда уйти. Помни: порядок и волшебство совместимы. Истинная помощь трансформирует, не навязываясь. Совершенство может быть легким и радостным.

### **Предупреждение, основанное на ошибках Мэри Поппинс:**

Не будь холодной и недоступной эмоционально. Не скрывай чувства за маской совершенства. Не уходи, когда люди привязываются к тебе. Не будь слишком загадочной и дистанцированной. Позволь себе уязвимость и близость. Не контролируй все и всех постоянно. Помни: совершенство без тепла отталкивает. Люди нуждаются не только в помощи, но и в близости. Магия не заменяет человеческую связь.



# Наташа Ростова

«Война и мир» — роман-эпопея Льва Николаевича Толстого, описывающий русское общество в эпоху войн против Наполеона в 1805–1812 гг. Роман признан во всем мире как шедевр русской литературы.

## Краткое содержание:

Наташа Ростова предстает в романе воплощением жизненной силы, непосредственности и жажды любви. Мы знакомимся с ней тринадцатилетней девочкой, полной восторга и мечтаний. Ее взросление проходит через ошибки и испытания: юношеское увлечение Борисом Друбецким, страстную влюбленность в Андрея Болконского и роковое увлечение подлым Анатолем Курагиным, которое приводит к разрыву с князем.

Отечественная война 1812 года становится для Наташи переломным моментом. В порыве патриотизма она уговаривает родителей отдать подводы раненым солдатам, а сама самоотверженно ухаживает за умирающим Болконским, испытывая глубокое раскаяние. После смерти Андрея и гибели ее брата Пети она находит силы жить дальше.

В эпилоге мы видим Наташу женой Пьера Безухова и матерью четырех детей. Ее кипучая энергия и жажда светской жизни уходят в семью. Она находит свое счастье в самозабвенном служении мужу и детям, пройдя путь от восторженной девочки до зрелой женщины, нашедшей смысл жизни в простых и ценностях — любви и семье.

## Наташа Ростова — непосредственность

Наташа Ростова воплощает архетип естественности, телесной интуиции и эмоциональной правды без социальных масок.

Психологически Наташа представляет человека, существующего в резонансе с жизнью: она мгновенно загорается новыми идеями, глубоко чувствует происходящее и остро переживает любой жизненный опыт. Ее путь развития — это взросление через неизбежные ошибки, болезненные утраты и возвращение к собственной подлинности.

Архетипическая функция Наташи — напоминать окружающим, что живая непосредственность способна исцелять застывшие психологические структуры и мертвые социальные формы.

Сильные стороны героини — способность соединять людей, оживлять любое пространство своим присутствием, возвращать утраченный смысл существования через простые человеческие радости и непосредственность контакта. Но именно эта безусловная открытость миру

и людям делает ее уязвимой для манипуляций и разочарований.

Теневая сторона проявляется в импульсивности решений, повышенной внушаемости и зависимости от текущих эмоциональных состояний.

Слабость Наташи — она может путать кратковременную вспышку чувства с глубокой истинной, принимать сиюминутное желание за судьбоносное призвание и терять личные границы в эмоциональном порыве. Ее подлинный психологический рост начинается там, где природная спонтанность обретает зрелую ответственность за последствия.



Архетипический урок Наташи Ростовской: настоящая зрелость — это не отказ от чувств и их подавление, а развитие способности проживать их максимально честно и бережно по отношению к себе и другим.

**Положительные качества:** жизнелюбие, искренность, эмпатия, интуиция, способность к любви, гибкость, способность к восстановлению, теплая человечность, связь с телесной мудростью.

**Отрицательные качества:** импульсивность, внушаемость, эмоциональная нестабильность, доверчивость, нетерпеливость, склонность к идеализации, трудность держать границы, зависимость от настроения.

### **Совет, вдохновленный сильными сторонами Наташи Ростовской:**

Живи искренне и эмоционально открыто. Будь спонтанной и полной жизни. Люби всем сердцем без расчета. Сохраняй способность к радости и восторгу. Будь естественной и непосредственной. Расти через опыт и ошибки. Проявляй сострадание и заботу о других. Помни: искренность и живость — твоя красота. Способность чувствовать глубоко — дар. Жизнь требует полноты проживания.

### **Предупреждение, основанное на ошибках Наташи Ростовской:**

Не поддавайся импульсам, не думая о последствиях. Не предавай любовь и верность ради мимолетной страсти. Не будь легкомысленной в серьезных отношениях. Не позволяй эмоциям полностью затмевать разум. Думай о тех, кого ранишь своими поступками. Учись на ошибках быстрее. Помни: спонтанность без ответственности разрушительна. Эмоциональность требует зрелости. Не все порывы нужно воплощать. Верность — не скучная условность.

# Офелия

«Гамлет» — трагическая пьеса величайшего англоязычного драматурга и поэта Уильяма Шекспира, написанная в 1599–1601 гг. Это одна из самых популярных пьес в мире.

## Краткое содержание:

Офелия, дочь придворного Полония и сестра Лаэрта, представлена невинной и покорной девушкой, искренне влюбленной в принца Гамлета. Однако ее судьба зависит от воли мужчин: отец и брат строго наставляют ее быть осторожной, а король Клавдий и Полоний используют ее как приманку, чтобы выведать причину безумия Гамлета.

Гамлет, разочарованный предательством матери и одержимый местью, обрушивает на Офелию свою ярость. Он жестоко оскорбляет ее, призывая уйти в монастырь, и отрицает свою любовь. Этот эпизод становится для хрупкой Офелии тяжелым ударом.

Судьба наносит ей новый удар, когда Гамлет случайно убивает ее отца. Психика Офелии не выдерживает цепочки потрясений: крушения любви, участия в интригах и отцовской смерти. Она сходит с ума, бродя по замку и распевая бессвязные песни о смерти и неверности. Ее трагедия завершается загадочной смертью: она тонет в реке, по-видимому, покончив с собой, что становится символом краха невинности, сломленной жестокостью и коварством окружающего мира.

## Офелия — эмоциональная нестабильность

Офелия воплощает архетип глубокой чувствительности, трагически лишенной фундаментального права на автономию и самоопределение.

Психологически Офелия представляет человека, существующего в пространстве между противоречивыми чужими ожиданиями: авторитарного отца, контролирующего брата и непредсказуемого возлюбленного. Ее собственное «Я» не получает пространства для здорового формирования, поэтому интенсивные эмоции становятся неуправляемыми. Запрет на выражение своих желаний ведет к распаду психической целостности.

Архетипическая функция Офелии — показать разрушительную цену хронического подавления чувств и отсутствия личных границ.

Сильная сторона героини — способность к глубокому чувствованию, эмпатия, тонкость душевной организации. Она не слаба по своей природе, ее слабость представляет прямой результат системного принуждения к молчанию и отказу от себя.

Теневая сторона проявляется в пассивности, чрезмерной внушаемости и зависимости от мужских авторитетов в ее жизни.

Слабость Офелии — она не способна отстаивать себя, избегает любого конфликта и растворяется в отношениях, окончательно теряя собственный центр. Без реальной возможности выбора и внутренней опоры Офелия уходит в психологическую регрессию и безумие — единственный доступный ей язык, где долго подавляемые чувства наконец получают возможность выражения.

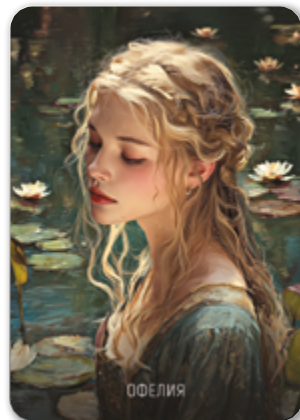

Архетипический урок: чувствительность и способность к глубокому переживанию являются силой, но без установленных границ эта сила трансформируется в уязвимость и путь к саморазрушению.

**Положительные качества:** чуткость, эмпатия, искренность, способность к любви, нравственная чистота, поэтичность, глубина чувств, интуиция, мягкость.

**Отрицательные качества:** пассивность, внушаемость, зависимость от мнений, отсутствие границ, подавление чувств, избегание конфликта, эмоциональная нестабильность, саморастворение.

### **Совет, вдохновленный сильными сторонами Офелии:**

Цени свою чувствительность и нежность. Будь искренней в любви и преданности. Сохраняй чистоту и невинность восприятия. Выражай чувства через творчество и символы. Будь верной своим эмоциям. Помни: чувствительность — не слабость, а глубина. Способность любить искренне — редкий дар. Твоя нежность может быть силой, если защищена мудростью.

### **Предупреждение, основанное на ошибках Офелии:**

Не будь слишком покорной воле других. Не жертвуй собой ради чужих игр и интриг. Не позволяй использовать твою любовь как инструмент. Не теряй рассудок от боли и предательства. Не подчиняйся отцу и брату слепо. Защищай свои границы и чувства. Ищи помощи, когда тяжело. Помни: послушание без самосохранения губительно. Любовь не должна разрушать тебя. Есть выход, кроме безумия и смерти.

## Пенелопа

«Одиссея» — вторая после «Илиады» классическая поэма, приписываемая древнегреческому поэту Гомеру. Создана в VIII веке до н. э. Средневековая Западная Европа лишь только после падения Константинополя в конце XV в. познакомилась с гомеровскими произведениями.

### Краткое содержание:

Пенелопа, жена Одиссея, царя Итаки, остается одна, пока ее муж двадцать лет воюет под Троей и скитается по морям. На Итаку являются десятки знатных женихов, которые, считая Одиссея погибшим, требуют, чтобы она выбрала нового мужа. Они бесчинствуют в ее дворце, пьют вино и поедают ее богатства.

Чтобы отсрочить ненавистный брак, Пенелопа идет на хитрость. Она обещает дать ответ, как только закончит ткать погребальный саван для своего свекра, Лаэрта. Днем она ткет, а ночью тайно распускает свою работу. Эта уловка позволяет ей тянуть время три года, пока одна из служанок не выдаст ее секрет.

Когда хитрость раскрыта, Пенелопа вынуждена завершить работу. В этот критический момент на Итаку возвращается замаскированный под нищего Одиссей. Пенелопа, не узнав его, решает устроить испытание для женихов — стрельбу из могучего лука ее мужа. Только Одиссей способен натянуть тетиву. Он побеждает, после чего жестоко расправляется с женихами. Лишь затем, проверив мужа на знание тайны их супружеского ложа, Пенелопа признает в нем Одиссея.

### Пенелопа — верность

Пенелопа воплощает архетип верности, внутренней устойчивости, где подлинная сила проявляется не во внешнем действии, а в способности к выдержке, терпению и стратегическому мышлению.

Психологически Пенелопа представляет личность, умеющую держаться в условиях неопределенности и внешнего давления. Она не пассивна: ее ожидание осмысленно и стратегически хитро. Ткань, которую она ткет днем и тайно распускает ночью, — символ контроля над временем и личными границами, изящным способом сохранить свободу выбора, не вступая в прямой конфликт с агрессивным окружением.

Архетипическая функция Пенелопы — показать, что верность может быть осознанным зрелым решением.

Сильные стороны героини — стратегический ум, способность к долгосрочному планированию, эмоциональная устойчивость, умение за-



щищать дом и собственную идентичность, не теряя внутреннего достоинства под давлением. Теневая сторона проявляется в риске застревания в бесконечном ожидании, чрезмерном самоограничении и опасности растворить собственную жизнь в служении идее или памяти.

Слабость Пенелопы — она может долго удерживать связь с прошлым, откладывая собственное развитие, актуальные потребности и право на новую жизнь. Ее верность рискует превратиться из силы в ловушку, где ожидание становится единственной формой существования.



Архетипический урок: терпение и способность ждать являются важной формой внутренней силы и достоинства, но подлинная психологическая зрелость требует умения вовремя завершать период ожидания и выбирать движение вперед к новой жизни.

**Положительные качества:** верность, выдержка, стратегичность, мудрость, внутреннее достоинство, терпение, эмоциональная устойчивость, способность держать границы, умение управлять временем.

**Отрицательные качества:** застревание в ожидании, самоограничение, склонность к самопожертвованию, подавление желаний, избегание прямого выбора, зависимость от прошлого, эмоциональная сдержанность, страх перемен.

### **Совет, вдохновленный сильными сторонами Пенелопы:**

Будь верной и терпеливой в ожидании. Используй ум и хитрость для защиты своих интересов. Сохраняй достоинство под давлением. Управляй домом мудро в отсутствие партнера. Будь находчивой в сложных ситуациях. Не поддавайся на уговоры и давление. Храни верность своему выбору. Помни: терпение и верность — великая сила. Мудрость помогает выиграть время. Преданность достойна награды.

### **Предупреждение, основанное на ошибках Пенелопы:**

Не жди бесконечно того, кто может не вернуться. Не жертвуй всей жизнью ради ожидания. Не откладывай собственное счастье на потом. Не позволяй другим злоупотреблять твоим терпением. Живи настоящим, а не только памятью. Не превращай верность в застывшую жизнь. Помни: ожидание имеет разумные пределы. Верность важна, но твоя жизнь тоже ценна. Не все возвращения стоят десятилетий ожидания.

## Пеппи Длинный чулок

«Пеппи Длинный чулок» — повесть шведской детской писательницы Астрид Линдгрен о приключениях необычной девочки Пеппи. Впервые опубликованная в 1945 году.

### Краткое содержание:

Пеппи Длинный чулок — необыкновенно сильная и самостоятельная девочка, которая живет одна на вилле «Курица» со своей лошадью и обезьянкой господином Нильсоном. Ее мама — ангел на небе, а папа — капитан корабля и король туземцев, которого она считает пропавшим. Пеппи следует своим собственным, часто абсурдным, правилам: она спит с ногами на подушке, носит разноцветные чулки и не ходит в школу, считая, что тащить в школу сидячую полицию — перебор.

Ее жизнь наполнена фантастическими приключениями и безудержным весельем, в которые она вовлекает своих соседей, Томми и Аннику. Она с легкостью побеждает силача на цирковой арене, ставит на место вредных горожан и ворует у грабителей их же награбленное, чтобы вернуть детям. Ее невероятная сила, богатое воображение и щедрость позволяют ей решать любые проблемы. В конце концов ее папа, капитан Эфром, возвращается и находит ее. Он предлагает ей стать черной принцессой, но Пеппи, ценя свою свободу, решает остаться на вилле «Курица», продолжая свою веселую и независимую жизнь с друзьями.

### Пеппи Длинный чулок — спонтанность

Пеппи Длинный чулок воплощает архетип свободного ребенка, спонтанности, автономии и внутренней опоры, не нуждающейся во внешнем авторитете для подтверждения собственной ценности.

Психологически Пеппи представляет ребенка с ранней самодостаточностью: она самостоятельно задает правила собственной жизни, интуитивно опирается на внутреннее знание и демонстрирует уверенность в своих силах. Ее яркая эксцентричность — не проявление хаоса или отсутствия структуры, а осознанный альтернативный порядок существования, где высшими ценностями являются полнота жизни, творческая игра и справедливость, а не мертвые социальные условности.

Архетипическая функция Пеппи — разоблачать искусственность и лицемерие социальных норм и возвращать людям контакт с естественной силой утверждения «я могу».

Сильные стороны героини — творческое воображение, смелость быть собой, способность защищать слабых, умение смеяться над властью и

отсутствие страха быть странной или непонятой. Теневая сторона проявляется в игнорировании последствий своих действий, трудности с установлением здоровых границ и сознательном избегании глубокой эмоциональной привязанности.

Слабость Пеппи — она может отрицать естественную человеческую потребность в поддержке и принадлежности, путать подлинную свободу со вседозволенностью и уходить от глубины переживаний в защитную игру.



Архетипический урок: автономия и способность опираться на себя являются важнейшей ценностью развития, но подлинная психологическая зрелость начинается там, где личная свобода соединяется с ответственностью и способностью к настоящей эмоциональной связи с другими.

**Положительные качества:** свобода, смелость, самодостаточность, чувство справедливости, жизненная энергия, креативность, оптимизм, физическая и психологическая сила, эмпатия к слабым.

**Отрицательные качества:** импульсивность, игнорирование правил, рискованность, поверхностность, избегание обязательств, трудность принимать ограничения, эксцентричность, недооценка последствий.

### **Совет, вдохновленный сильными сторонами Пеппи:**

Будь независимой и самодостаточной. Не бойся быть непохожей на других. Живи с фантазией и креативностью. Будь сильной физически и духом. Не подчиняйся глупым правилам. Защищай слабых и будь щедрой. Сохраняй детскую непосредственность и радость. Помни: свобода и индивидуальность — твое право. Сила может служить добру. Жизнь — приключение, а не скучная рутина.

### **Предупреждение, основанное на ошибках Пеппи:**

Не игнорируй все правила и нормы общества. Не будь безответственной под видом свободы. Не отвергай образование и структуру полностью. Учитывай чувства и границы других. Не живи в полной изоляции от реальности. Принимай помощь и заботу взрослых. Помни: свобода требует ответственности. Не все правила глупы — некоторые защищают. Независимость не означает отказ от связей и обучения.

# Принцесса на горошине

«Принцесса на горошине» — сказка авторства Ганса Христиана Андерсона впервые была опубликована в 1835 году. Сам Андерсон утверждал, что слышал похожую историю в детстве.

## Краткое содержание:

Молодой принц хочет жениться на настоящей принцессе, но ни одна из претенденток не удовлетворяет его требованиям. Однажды вечером во время сильной грозы во дворец стучится промокшая девушка, утверждающая, что она принцесса. Чтобы проверить ее подлинность, королева-мать придумывает хитрый план.

Она кладет на кровать девушки одну маленькую горошину, а сверху наваливает двадцать тюфяков и двадцать пуховых перин. Утром гостя жалуется, что почти не сомкнула глаз и все тело у нее покрыто синяками, потому что ей мешал что-то очень твердое в постели.

Эта чрезвычайная чувствительность и становится неоспоримым доказательством того, что перед ними — самая что ни на есть настоящая принцесса, ведь только особа королевской крови может почувствовать горошину через такую толщу перин. Принц женится на ней, а горошину отправляют в музей, где ее, как гласит заключение, можно увидеть и по сей день.

## Принцесса на горошине — чувствительность

Принцесса на горошине воплощает архетип тонкой настройки психики, где истинная природа человека распознаются через обостренную чувствительность к малейшим нюансам.

Психологически Принцесса представляет человека с развитой сенсорикой и интуицией: она безошибочно улавливает малейшие несоответствия, фальшь и дискомфорт, даже если они скрыты под множественными слоями внешнего благополучия и комфорта. Горошина становится символом микротравмы или скрытой истины, которую невозможно проигнорировать.

Архетипическая функция персонажа — утверждение права на подлинность восприятия: не всякая внешняя устойчивость равна внутренней силе, иногда настоящая сила заключается в способности тонко чувствовать.

Сильные стороны Принцессы — способность к глубокому различию, интуитивное распознавание истины, невозможность обмануться поверхностными проявлениями, подлинность реакций. Однако обо-

стренная чувствительность без развитого навыка экологично проживать эмоции превращается в патологическую уязвимость.

Теневая сторона проявляется в чрезмерной ранимости, изнеженности и зависимости от идеальных внешних условий.

Слабость Принцессы — она может путать тонкость восприятия с врожденной исключительностью, избегать необходимой адаптации к реальности и предъявлять окружающему миру завышенные требования. Ее подлинное испытание — научиться опираться на собственные внутренние ресурсы, а не только на защитные «матрасы» комфортной среды.

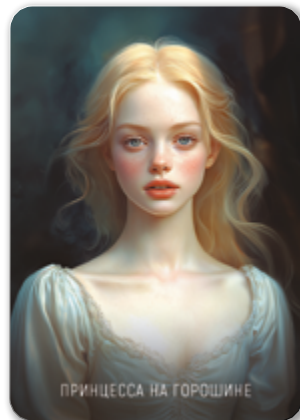

Архетипический урок: чувствительность является ценным даром восприятия, но подлинная психологическая зрелость начинается там, где она соединяется с внутренней устойчивостью и способностью выдерживать несовершенство реальности.

**Положительные качества:** тонкая чувствительность, интуиция, честность восприятия, способность различать подлинное, эмпатия, эстетическое чувство, самоуважение, внутренняя аутентичность.

**Отрицательные качества:** ранимость, изнеженность, низкая стрессоустойчивость, требовательность к условиям, зависимость от комфорта, склонность к жалобам, избегание трудностей, перфекционизм.

### **Совет, вдохновленный сильными сторонами Принцессы:**

Доверяй своей чувствительности и тонкости восприятия. Не стыдись высоких стандартов качества. Цени комфорт и красоту в жизни. Будь внимательной к деталям. Твоя утонченность — признак благородства духа. Не извиняйся за свою чувствительность. Помни: способность различать тонкости — дар. Истинное качество проявляется в мелочах. Твоя природа заслуживает соответствующих условий.

### **Предупреждение, основанное на ошибках Принцессы:**

Не будь излишне капризной и требовательной. Не преувеличивай мелкие неудобства. Не используй чувствительность для манипуляций. Не требуй королевского отношения без оснований. Адаптируйся к реальности, а не только к идеалу. Не отвергай все, что не идеально. Помни: чрезмерная чувствительность изолирует. Не все в жизни может быть безупречным. Баланс между стандартами и реальностью необходим.

# Русалочка

«Русалочка» — всемирно известная сказка Г.Х. Андерсона впервые опубликованная в 1837 году. Она переведена на множество языков, была экранизирована и адаптирована множество раз.

## Краткое содержание:

Молодая Русалочка, дочь морского царя, живет в подводном мире, но мечтает о жизни людей. Она спасает тонущего принца и влюбляется в него. Чтобы быть с ним, она идет на сделку с морской ведьмой: отдает свой голос в обмен на человеческие ноги, испытывая при каждом шаге боль, как от удара кинжалом.

Русалочка должна добиться любви принца, иначе ее сердце разорвется, и она превратится в морскую пену. Принц находит ее, очарован ее красотой и грацией, но видит в ней сестру, а не возлюбленную. Его сердце принадлежит девушке, которая, как он считает, спасла ему жизнь (не зная, что это была Русалочка).

В итоге принц женится на другой. Русалочке сестры предлагают кинжал, убив принца, она может стать русалкой вновь. Но она не может причинить ему вред и с восходом солнца превращается в морскую пену. Однако ее жертва и страдания не проходят даром: она становится «дочерью воздуха», получив шанс обрести бессмертную душу через добрые дела.

## Русалочка — самоотречение

Русалочка воплощает архетип стремления выйти за пределы привычной среды ради любви, высшего смысла и иной формы бытия.

Психологически Русалочка представляет человека с экзистенциальной жадью трансцендентности: ей становится тесно в безопасном, но ограниченном мире, она желает большего, даже осознавая неизбежную цену боли и страдания. Потеря голоса становится символом добровольного отказа от самовыражения и собственной идентичности ради иллюзорного принятия другим, а ноги, причиняющие страдание, представляют цену трансформации без опоры на собственную ценность.

Архетипическая функция Русалочки — показать трагическую драму тотального самоотречения ради недостижимого идеала.

Сильные стороны героини — способность к глубокому чувству, смелость трансформации, готовность к жертве ради высшей цели, стремление к духовному росту. Она не инфантильна: ее выбор вполне осознан, но фатально односторонен и разрушителен для ее целостности.

Любовь для нее становится абсолютным смыслом, вытесняющим осознание собственной самооценности.

Теневая сторона проявляется в самопожертвовании вплоть до самоуничтожения, болезненной зависимости от признания и любви извне, добровольном отказе от собственного голоса и права на самовыражение.

Слабость Русалочки — она путает любовь с исчезновением себя как отдельной личности и искренне верит, что боль и страдание — допустимая и даже необходимая плата за иллюзию принадлежности.

Архетипический урок: стремление к высшему и трансформация сознания благородны и необходимы для развития, но подлинная зрелость начинается там, где глубокая трансформация не требует утраты себя и своего голоса.

**Положительные качества:** глубина чувств, смелость трансформации, верность идеалу, эмпатия, духовный поиск, способность к любви, стойкость, нравственная чистота, жертвенность.

**Отрицательные качества:** самоотречение, зависимость от любви, утрата голоса, идеализация партнера, готовность терпеть боль, избегание прямого выбора, растворение в другом.

#### **Совет, вдохновленный сильными сторонами Русалочки:**

Стремись к мечте, даже если она кажется недостижимой. Будь готовой к трансформации ради любви. Жертвуй малым ради великого. Будь любопытной к другим мирам. Сохраняй способность любить бескорыстно. Цени красоту и стремление к высшему. Помни: мечты о другой жизни естественны. Трансформация требует смелости. Любовь может вдохновлять на изменения.

#### **Предупреждение, основанное на ошибках Русалочки:**

Не жертвуй своей сущностью ради кого-то другого. Не отдавай свой голос и идентичность за любовь. Не меняйся полностью ради того, кто тебя не знает. Не терпи боль молча из-за невозможности говорить. Не жертвуй всем ради безответной любви. Не отказывайся от своего мира необдуманно. Помни: любовь не должна требовать самоуничтожения. Трансформация ради другого без взаимности трагична. Сохраняй себя в любви.





# Скарлетт О'Хара

«Унесенные ветром» — роман американской писательницы Маргарет Митчелл. Роман вышел в 1936 году и стал одним из самых знаменитых бестселлеров американской литературы. В 1939 году снят одноименный фильм с Вивьен Лив главной роли.

## Краткое содержание:

Скарлетт О'Хара, избалованная дочь южного плантатора, влюблена в Эшли Уилкса. Узнав о его помолвке с кузиной Мелани, она импульсивно выходит замуж за Чарльза Гамильтона, который вскоре умирает на войне. Начавшаяся Гражданская война рушит привычный мир. Скарлетт, пережив осаду Атланты, голод и нищету, дает клятву никогда больше не быть голодной.

Она проявляет деловую хватку и беспринципность: выходит замуж за сестриноного жениха Фрэнка Кеннеди, чтобы спасти родовое поместье Тару, а после его смерти за авантюриста Ретта Батлера, чьи деньги и любовь она долго принимала как должное. Скарлетт строит успешный бизнес, не гнушаясь спекуляций и использования труда каторжан.

Осознав слишком поздно, что ее любовь к Эшли была иллюзией, а настоящую любовь она отвергла в лице Ретта, Скарлетт пытается вернуть его. Но Ретт, устав от ее Эгоизма и страсти к Эшли, уходит. Оставшись одна, Скарлетт не сломлена. Она решает вернуться в Тару, чтобы снова бороться, надеясь вернуть Ретта, ведь «завтра будет новый день».

## Скарлетт — воля к жизни

Скарлетт О'Хара воплощает архетип негибкой воли к жизни, которая максимально активизируется в условиях краха привычного мира.

Психологически Скарлетт представляет человека, способного мобилизовать внутренние ресурсы: когда рушатся все привычные нормы и структуры, она немедленно переходит к действию без рефлексии и сомнений. Ее психологическое ядро составляют мощный инстинкт самосохранения, беспощадный прагматизм и способность брать на себя ответственность без сентиментальности и жалости к себе. Любовь для нее долгое время остается романтической фантазией, а не подлинным контактом: она упорно цепляется за идеализированный образ Эшли, потому что реальные отношения требуют глубины, к которой она внутренне не готова. Архетипическая функция Скарлетт — показать, как воля и адаптивность спасают физическую жизнь, но не гарантируют эмоциональной зрелости и способности к близости.

Сильные стороны героини — жизнестойкость, способность принимать быстрые решения в кризисе, готовность нарушать правила ради выживания, энергия и предприимчивость. Она выживает в невыносимых условиях, но платит за это прогрессирующей эмоциональной глухотой и неспособностью к настоящей близости.

Теневая сторона проявляется в патологическом эгоцентризме, циничной манипулятивности и отрицании чувств.

Слабость Скарлетт — она использует людей как утилитарные ресурсы, путает контроль с любовью и постоянно откладывает внутренний рост на мифическое завтра.

Архетипический урок: внутренняя сила способна поднять человека из пепла, но подлинное счастье начинается там, где есть место уязвимости и настоящей близости.

**Положительные качества:** выносливость, решительность, адаптивность, смелость, ответственность, практичность, лидерство, способность выживать в кризисе, внутренняя сила.

**Отрицательные качества:** эгоцентризм, манипулятивность, упрямство, эмоциональная холодность, отрицание чувств, импульсивные решения, использование людей, страх уязвимости, гордыня.

### **Совет, вдохновленный сильными сторонами Скарлетт:**

Будь неsgiбаемой и выносливой в кризисах. Выживай любой ценой, когда необходимо. Не сдавайся перед трудностями. Будь предприимчивой и находчивой. Борись за свое и своих близких. Адаптируйся к переменам быстро. Сохраняй силу духа в катастрофах. Помни: «Я подумаю об этом завтра» помогает пережить сегодня. Выживание требует стальной воли. Ты сильнее, чем думаешь.

### **Предупреждение, основанное на ошибках Скарлетт:**

Не манипулируй людьми ради выгоды. Не гонись за недостижимым, теряя реальное. Не используй других для достижения целей. Не игнорируй настоящую любовь ради иллюзий. Не будь эгоистичной и расчетливой в отношениях. Не откладывай осознание важного на «завтра» — может быть поздно. Помни: сила без сердца ведет к одиночеству. Выживание не оправдывает бессердечность. Цени тех, кто любит тебя по-настоящему.

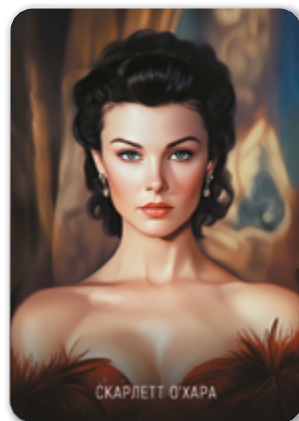

# Снегурочка

В русском фольклоре Снегурочка является персонажем народной сказки о сделанной из снега девочке Снегурке (Снежевиночке), которая ожила. В 1873 году вышла «Снегурочка» («Весенняя сказка») — пьеса Александра Островского. В первый раз была поставлена на сцене Большого театра.

## Краткое содержание:

Снегурочка — дочь Мороза и Весны, выросшая в глухом лесу. Она тянется к людям, но не может любить, ибо ее сердце сковано холодом. Родители отпускают ее в слободу Берендеевку, в семью бездетного Бобыля.

Снегурочка очарована песнями пастуха Леля, но он отвергает ее, ибо ее душа не может ответить на чувство. Тогда она обращается за помощью к матери-Весне. Та дарит ей венок, пробуждающий способность любить, но предупреждает, что теперь лучи Ярила-солнца смертельно опасны для нее.

Познав любовь, Снегурочка влюбляется в купеческого сына Мизгиря, который оставляет свою невесту Купаву ради нее. Их страсть нарушает природный порядок в царстве Берендея. Царь дает согласие на их брак, но когда Снегурочка выходит к людям на рассвете и луч Ярила-солнца падает на нее, она тает, прощаясь с возлюбленным. Ее гибель приносит гармонию: солнце смягчается, и в царстве Берендея вновь наступает весна. Жертва Снегурочки оказывается искуплением, необходимым для возвращения тепла и любви в мир.

## Снегурочка — эмоциональная отчужденность

Снегурочка воплощает архетип души, рожденной из гармонии и эстетической красоты, но лишенной доступа к полному спектру человеческих эмоций и переживаний.

Психологически Снегурочка представляет человека с обостренной чувствительностью и глубоким идеализмом. Ее холод — защитный механизм: любовь для нее представляет экзистенциальную опасность, потому что несет утрату прежней формы.

Архетипическая функция Снегурочки — показать трагедию изоляции от живых чувств и человеческого тепла.

Сильные стороны героини — чистота восприятия, способность к тонкому эстетическому переживанию, гармоничность внутреннего мира, искренность стремления к познанию любви. Она стремится к теплу

человеческих отношений, но не умеет его удерживать и интегрировать в свою природу.

Теневая сторона проявляется в эмоциональной отчужденности от реальной жизни, страхе перед страстью и неспособности осознать телесность и интенсивность переживаний.

Слабость Снегурочки — она искренне хочет любить и быть любимой, но психологически не выдерживает накала чувства, что приводит к ее буквальному таянию. Ее гибель становится символом того, что полноценная жизнь без глубоких чувств невозможна.



Архетипический урок: чистота без жизненного опыта остается хрупкой и нежизнеспособной, а настоящая жизнь требует не только гармонии и красоты, но и полноценных чувств.

**Положительные качества:** чистота, искренность, нежность, эстетическое восприятие, верность идеалу, деликатность, способность к восхищению, духовная тонкость.

**Отрицательные качества:** эмоциональная холодность, страх страсти, отчужденность, наивность, избегание телесности, трудность в принятии желаний, пассивность, хрупкость.

### **Совет, вдохновленный сильными сторонами Снегурочки:**

Цени свою уникальную природу и происхождение. Будь чистой и невинной в восприятии мира. Стремись познать человеческие чувства. Сохраняй связь с природой и ее циклами. Будь нежной и искренней. Не бойся трансформации через любовь. Помни: твоя особенность — твоя красота. Холодность может быть защитой, но не сутью. Познание любви — естественное стремление.

### **Предупреждение, основанное на ошибках Снегурочки:**

Не стремись к чувствам, которые противоречат твоей природе. Не про-си того, что может тебя уничтожить. Не игнорируй предупреждения о своих ограничениях. Принимай свою сущность, а не борись с ней. Не жертвуй собой ради опыта, который тебе не предназначен. Помни: не все трансформации ведут к жизни. Некоторые желания смертельны. Любовь не для всех означает одно и то же. Познай себя прежде, чем меняться.

# Снежная королева

«Снежная королева» — знаменитая сказка Г. Х. Андерсена, впервые опубликованная в 1844 года в Дании. Это одна из самых длинных и самых популярных сказок Андерсена. Прототипом Снежной Королевы с ее холодным сердцем стала неразделенная любовь Андерсена к оперной певице Енни Линд.

## Краткое содержание:

Снежная королева, могущественная и холодная повелительница льда и снега, живет в ледяном дворце за пределами мира людей. Ее сердце и глаза — это льдинки, что символизирует ее бесчувственность. Главная цель ее появления в сюжете — похищение мальчика Кая.

Она прилетает на огромных санях в город, когда Кай прикрепляет свои санки к ее экипажу. Осколок тролльского зеркала, попавший Каю в сердце и глаз, делает его равнодушным к красоте и добру, поэтому он добровольно уезжает с ней. В ее чертогах Кай, очарованный ее холодным совершенством, проводит время, складывая из льдинок слово «Вечность», что, по ее обещанию, станет ключом к его свободе и даст ему «весь свет и пару коньков».

Она почти не проявляет эмоций, ее власть основана на интеллектуальном холоде и манипуляции. Ее отсутствие в большинстве сцен лишь подчеркивает ее всевидящее присутствие. В финале ее могущество оказывается бессильным перед теплыми слезами и любовью Герды, которая растапливает лед в сердце Кая. Снежная королева не побеждена в бою, но ее чары разрушены силой настоящих чувств.

## Снежная королева — холодная рациональность

Снежная королева воплощает архетип интеллекта, отделенного от мира чувств и эмоциональных связей.

Психологически Снежная королева представляет сознание, выбравшее кристальную ясность, абсолютный порядок и тотальный контроль вместо рискованной эмоциональной вовлеченности в жизнь. Ее лед — защита от боли, хаоса и непредсказуемости человеческих отношений. Она не разрушает мир напрямую грубой силой, а замораживает все живое: чувства, спонтанность, детскую непосредственность и способность к привязанности.

Архетипическая функция образа — показать опасный соблазн чистой рациональности, где мир становится предельно логичным и упорядоченным, но безжизненным.

Сильные стороны Королевы — совершенный интеллект, способность к объективному анализу без эмоциональных искажений, независимость от чужого мнения, власть через ясность видения. Она предлагает иллюзорную безопасность через эмоциональную дистанцию и власть через холод отношений.

Теневая сторона проявляется в эмоциональной изоляции, подавлении эмпатии и отрицании собственной уязвимости.

Слабость Снежной королевы — она лишает окружающих тепла именно потому, что сама не допускает его в себя, боясь оттаивания. Ее сила кажется абсолютной, но остается бесплодной: без любви и тепла она не способна создавать, а только останавливает развитие жизни.

Архетипический урок: ясность ума без участия сердца превращается в безжизненную пустыню, а тотальный контроль без чувств становится ледяной тюрьмой для себя и других.

**Положительные качества:** ясность мышления, самоконтроль, независимость, внутренняя сила, устойчивость, стратегичность, умение держать дистанцию, защита границ.

**Отрицательные качества:** эмоциональная холодность, отчужденность, подавление чувств, стремление к контролю, жесткость, высокомерие, изоляция, отрицание уязвимости.

#### **Совет, вдохновленный сильными сторонами Снежной королевы:**

Владей холодным разумом и ясностью мышления. Будь независимой и самодостаточной. Создавай совершенство и порядок вокруг себя. Не поддавайся хаосу эмоций, когда нужна ясность. Цени красоту математики и логики. Будь величественной и сильной. Помни: холодная голова помогает в кризисах. Дистанция дает перспективу.

#### **Предупреждение, основанное на ошибках Снежной королевы:**

Не замораживай свое сердце полностью. Не похищай чужие души для своего царства. Не изолируй себя в ледяном дворце одиночества. Не подменяй любовь холодным совершенством. Не превращай других в ледяные статуи. Не отвергай тепло и человечность как слабость. Помни: мир без любви мертв, даже если совершенен. Холод без тепла — смерть. Разум без сердца делает тебя бесчеловечной.



## Соня Мармеладова

Роман «Преступление и наказание» Ф.М. Достоевского впервые опубликован в 1866 году. В произведении автор поднимает социально-психологические и философские вопросы.

### Краткое содержание:

Соня Мармеладова — олицетворение жертвенности и христианского смирения в романе. Молодая девушка из обедневшей семьи, она вынуждена торговать своим телом, чтобы спасти близких от голода.

Раскольников, совершивший убийство из-за своей теории, интуитивно чувствует в ней родственную страдающую душу и именно ей признается в преступлении. Соня не осуждает его, а призывает к покаянию и искуплению вины через страдание.

Ее глубокая вера, смирение и любовь становятся главной нравственной опорой для опустошенного Раскольникова. Она убеждает его публично сознаться, а после приговора без колебаний отправляется за ним на каторгу в Сибирь. Там ее присутствие и поддержка постепенно становятся для него путем к духовному воскрешению, к отказу от бунтарской теории и возвращению к жизни через любовь и веру.

### Соня Мармеладова — сострадание

Соня Мармеладова воплощает архетип внутреннего нравственного ориентира, который сохраняется даже в условиях крайнего унижения и социальной деградации.

Это образ человека, вынужденного идти на разрушительные для себя компромиссы ради выживания семьи, но не утратившего связи с совестью, верой и способностью искренне любить. Психологически Соня представляет носителя глубинной эмпатии и способности выдерживать чужую тьму, не оправдывая, но и не отвергая самого человека.

Сильные стороны героини заключаются в том, что она не спасает, а остается рядом с болью, становясь зеркалом, в котором другой вынужден увидеть себя настоящего. Ее сила проявляется в моральной устойчивости и способности принять вину другого человека, не присваивая ее себе и не разрушаясь.

Теневая сторона архетипа и слабости проявляются в самообесценивании и склонности к самопожертвованию до полного самоуничтожения личности. Соня плохо чувствует собственные границы и потребности, ставит чужую боль выше своей жизни и рискует перепутать подлинную любовь с пассивностью и терпением насилия и унижения.



Архетипический урок персонажа: сострадание исцеляет и возвращает человечность, но без опоры на собственную ценность превращается в жертвенность и саморазрушение.

**Положительные качества:** сострадание, милосердие, эмпатия, духовная стойкость, верность, терпение, нравственная чистота, способность к прощению, самоотверженность.

**Отрицательные качества:** самообесценивание, чрезмерная жертвенность, размытые личные границы, склонность к самоподавлению, зависимость от чужой боли, пассивность, терпимость к насилию, страх отстаивать себя.



**Совет, вдохновленный сильными сторонами Сони Мармеладовой:**

Проявляй безграничное сострадание и милосердие. Жертвуй собой ради близких с любовью. Сохраняй веру и чистоту души в любых обстоятельствах. Будь способной прощать и принимать грешников. Веди других к раскаянию через любовь. Будь смиренной и сильной одновременно. Помни: истинная святость в способности любить падших. Сострадание исцеляет души. Вера дает силу переносить невыносимое.

**Предупреждение, основанное на ошибках Сони Мармеладовой:**

Не жертвуй собой до полного самоуничтожения. Не позволяй использовать твою доброту бесконечно. Не бери на себя грехи и боль всех вокруг. Не забывай о собственной ценности и правах. Не терпи унижения как неизбежность. Ищи другие способы помощи семье. Помни: самопожертвование имеет пределы. Ты достойна лучшей жизни. Помощь другим не должна разрушать тебя. Святость не требует самоуничтожения.

# Спящая красавица

«Спящая красавица» — традиционная европейская сказка. Хрестоматийным стал вариант сказки, который опубликовал в 1697 году Шарль Перро. Известна также редакция сказки братьев Гримм. В России сказка была адаптирована В. А. Жуковским и А. С. Пушкиным.

## Краткое содержание:

У короля и королевы рождается долгожданная дочь. На пиру феи дарят ей добрые дары: красоту, доброту, таланты. Однако злая фея, которую забыли пригласить, в гневе предрекает, что принцесса уколет палец веретеном и умрет. Добрая фея смягчает проклятие: принцесса не умрет, а уснет на сто лет, и ее разбудит поцелуй любви.

Король приказывает уничтожить все веретена, но в шестнадцать лет принцесса находит в замковой башне старуху за прялкой, укалывается и засыпает. Сон охватывает весь замок. Спустя сто лет прекрасный принц, услышав легенду, пробивается через лесные заросли к замку. Он находит Спящую красавицу, целует ее, и чары рассеиваются. Они женятся, и у них рождаются дети. У принца есть злая мать-людоедка, которая пытается съесть принцессу и ее детей, но принц спасает семью. В конце добро торжествует, а зло наказано.

## Спящая красавица — пассивность

Спящая красавица воплощает архетип внутренней ценности, которая существует в скрытом состоянии до момента своего проявления.

Психологически Спящая красавица представляет личность с огромным внутренним ресурсом, но лишенную доступа к действию: ее жизнь искусственно поставлена на паузу внешними обстоятельствами, тяжелыми семейными сценариями или страхом пробуждения к реальности. Сон здесь выступает символом защитного психологического выключения, когда психика предпочитает не жить вообще, чем рисковать встречей с болью, разочарованием и необходимостью делать выбор.

Архетипическая функция образа — показать, что потенциал может терпеливо ждать своего времени, но подлинное пробуждение всегда требует сочетания внешнего и внутреннего импульса.

Сильная сторона Красавицы — способность к сохранению себя в неблагоприятных условиях, защита внутреннего ядра личности. Она не глупа и не пуста, она законсервирована в ожидании. Однако длительный сон лишает ее жизненного опыта, способности к ответственности и психологической субъектности.

Теневая сторона проявляется в хронической пассивности, инфантильном ожидании спасения и зависимости от внешнего разрешения на собственную жизнь.

Слабость героини — она может настолько привыкнуть к безопасной роли «той, кого когда-нибудь разбудят», что утратит способность стать «той, кто просыпается сама».

Архетипический урок: защитная пауза допустима и иногда необходима, но настоящая жизнь начинается там, где ты соглашаешься проснуться.



**Положительные качества:** внутренняя ценность, чистота, потенциал к росту, терпение, способность к обновлению, устойчивость, готовность к пробуждению.

**Отрицательные качества:** пассивность, инфантильность, ожидание спасения, избегание ответственности, зависимость от обстоятельств, отсрочка решений, наивность, отсутствие инициативы.

#### **Совет, вдохновленный сильными сторонами Спящей красавицы:**

Доверяй естественным циклам жизни и отдыха. Позволь себе периоды покоя и ожидания. Верь, что пробуждение придет в нужное время. Сохраняй красоту и потенциал в периоде сна. Будь открыта к пробуждению через любовь. Помни: не все требует немедленного действия. Иногда нужно просто ждать своего часа. Покой готовит к пробуждению. Терпение — форма мудрости.

#### **Предупреждение, основанное на ошибках Спящей красавицы:**

Не будь пассивной, ожидая, что кто-то разбудит тебя. Не спи через всю жизнь в ожидании принца. Не игнорируй предупреждения об опасностях. Не полагайся только на чужое спасение. Будь активной участницей своей жизни. Не позволяй проклятиям определять твою судьбу. Помни: жизнь требует участия, а не только ожидания. Ты можешь разбудить себя сама. Не все сны ведут к пробуждению, некоторые к упущенной жизни.

## Старуха с корытом

«Сказка о рыбаке и рыбке» — самая популярная из сказок А.С. Пушкина. Написана в 1833 году. Сюжет о Золотой Рыбе есть в китайской, индийской, армянской культуре.

### Краткое содержание:

Старик-рыбак ловит золотую рыбку, способную исполнять желания. Ради своей сварливой старухи он просит у рыбки новое корыто, затем новую избу. Получив это, старуха не унимается. Она заставляет старика возвращаться к рыбке с новыми, все более высокими требованиями.

Сначала она желает стать столбовой дворянкой, покинув землянку ради богатых хором с прислугой. Затем ее амбиции растут: она становится «вольною царицей», перед которой трепещут бояре и дворяне, а старика она отправляет служить на конюшню.

В конечном счете, возомнив себя владычицей морской, которая хочет, чтобы сама золотая рыбка была у нее на посылках, старуха переходит последнюю черту. Вернувшийся старик находит ее сидящей у старого разбитого корыта, а ее роскошные палаты бесследно исчезли. Рыбка забрала все дары, покарвав неукротимую жадность и гордыню.

### Старуха с корытом — ненасытность

Старуха с разбитым корытом воплощает архетип ненасытного Эго, в котором неудовлетворенная внутренняя потребность трансформируется в бесконечное требование.

Психологически Старуха существует из глубокого дефицита: ей постоянно мало не потому, что объективно мало дано, а потому что внутри зияет пустота, которую невозможно заполнить материальными благами. Каждое исполненное желание лишь усиливает тревогу возможной утраты, поэтому запросы неуклонно растут, а способность к благодарности исчезает.

Архетипическая функция Старухи — показать, как власть и ресурсы, не используемые с осознанностью, разрушают связь с реальностью и чувством меры.

Сильная сторона героини — способность ясно формулировать желания и настойчивость в их достижении, энергия требования изменений. Теневая сторона проявляется в патологической жадности, разъедающей зависти и утрате контакта с чувством достаточности.

Слабости Старухи — она путает личностный рост с материальным на-

коплением, а подлинную силу с примитивным доминированием над другими. Отсюда происходит агрессия к посреднику в лице Старика и презрение к любой мере и границам. Она не способна видеть источник дара и признавать естественные пределы.

Архетипический урок: желание без внутренней меры и благодарности ведет к психологическому регрессу и утрате всего. Истинная жизненная устойчивость начинается с развития способности быть довольным тем, что уже есть.



**Положительные качества:** напористость, ясность желаний, воля к улучшению условий, требовательность, способность формулировать запрос, жизненная энергия, стремление к изменениям.

**Отрицательные качества:** жадность, ненасытность, зависть, агрессивность, неблагодарность, властность, презрение к границам, инфляция желаний, обесценивание труда.

#### **Совет, вдохновленный сильными сторонами Старухи:**

Признай свои амбиции и желание лучшей жизни. Не бойся хотеть большего для себя. Требуй улучшения условий жизни. Не соглашайся на нищету, если есть возможность изменить. Будь активной в стремлении к комфорту. Помни: желание достойной жизни естественно. Право требовать лучшего принадлежит каждой. Амбиции могут быть конструктивными, если разумны.

#### **Предупреждение, основанное на ошибках Старухи:**

Не будь ненасытной и жадной до бесконечности. Не требуй невозможного и абсурдного. Не унижай и не эксплуатируй близких ради амбиций. Цени то, что имеешь, прежде чем требовать большего. Не теряй чувство меры в желаниях. Не стремись властвовать над всем миром. Помни: жадность возвращает к разбитому корыту. Ненасытность разрушает достигнутое. Благодарность важнее бесконечных требований. Мера — основа счастья.

# Трубадурочка

Мультфильм «Бременские музыканты», снятый по одноименному сюжету сказки Братьев Гримм, вышел на советские экраны в 1969 году. Широкую популярность мультфильму принесли всеми с детства любимые музыкальные композиции авторства Геннадия Гладкова. Создатели мультфильма привнесли в оригинальный сюжет сказки новых персонажей, в числе которых Принцесса — Трубадурочка.

## Краткое содержание:

В мультфильме «Бременские музыканты» Принцесса живет скучной и размеренной жизнью во дворце своего отца-Короля. Она изнывает от тоски и однообразия церемоний, мечтая о свободе и настоящих приключениях. Ее жизнь кардинально меняется с появлением бродячих музыкантов во главе с очаровательным Трубадуrom.

Его песни, веселый нрав и дух свободы пленяют ее. Принцесса сбегает из дворца, чтобы присоединиться к странствующим артистам, меняя роскошные наряды на простую одежду. Это ее первый бунт против условий и воля к собственному выбору.

Однако Король с помощью сыщика и своей стражи возвращает дочь во дворец и запирает ее. Но даже в заточении Принцесса не сдается. Ее верный Трубадур проникает в замок, и они вместе разыгрывают спектакль, обманывая бдительность охраны. В финале Король, видя ее искреннее счастье с Трубадуrom, смягчается и благословляет их союз. Принцесса обретает желанную свободу и любовь.

## Трубадурочка — жажда свободы

Принцесса воплощает архетип выхода из золотой клетки, где внешняя защищенность скрывает внутреннюю несвободу.

Психологически Принцесса представляет личность, выросшую в жестком сценарии родительских и социальных ожиданий, где «как надо» подавляет «как хочется». Ее влюбленность в Трубадура — не просто романтическая история, а мощный импульс к сепарации от семьи и обретению права на самоопределение.

Архетипическая функция Принцессы — показать критический момент инициации, когда привычное послушание уступает место осознанному выбору.

Сильные стороны героини — способность слышать собственное желание сквозь шум внешних требований, смелость признать свою потребность в другой жизни, готовность рискнуть статусом и безопасностью

ради подлинности чувств. Она еще не автономна, но уже делает первый шаг к себе.

Теневая сторона проявляется в романтическом идеализме, импульсивности решений и скрытой зависимости от идеи спасения через любовь.

Слабость Принцессы — она может путать свободу с побегом от ответственности, а любовь с гарантией автоматического счастья. Ее подлинный рост начинается там, где за смелым выбором должна последовать способность нести ответственность за его последствия.



Архетипический урок: пробуждение желания — это важный первый шаг, но настоящая зрелость — это длинный путь, который необходимо пройти самостоятельно.

**Положительные качества:** смелость выбора, искренность, способность любить, жажда свободы, жизненная энергия, верность чувствам, готовность к переменам, открытость новому.

**Отрицательные качества:** импульсивность, наивность, идеализация любви, зависимость от внешнего спасения, недостаток жизненного опыта, бегство от ответственности, инфантильность, эмоциональная поспешность.

### **Совет, вдохновленный сильными сторонами Трубадурочки:**

Не бойся бросить вызов скучной жизни. Выбирай любовь и свободу вместо золотой клетки. Будь смелой в следовании за сердцем. Цени искренность и творчество больше богатства. Не соглашайся на навязанную судьбу. Борись за право выбирать свой путь. Помни: настоящее счастье не в роскоши, а в свободе и любви. Право выбирать партнера — только твое. Смелость освобождает.

### **Предупреждение, основанное на ошибках Трубадурочки:**

Не романтизируй бедность и бродяжничество чрезмерно. Не сбегай импульсивно, не подумав о последствиях. Не идеализируй незнакомца только за песни. Не отвергай все, что давала тебе прежняя жизнь. Подумай о практической стороне выбора. Не бунтуй только ради бунта. Помни: романтика требует и реализма. Свобода нуждается в ответственности. Убедись, что знаешь того, за кем следуешь. Любовь требует не только порыва.



## Уэнсдэй Аддамс

Персонажей Семейки Аддамс создал американский художник-карикатурист Чарльз Аддамс. В 1964 году стартовал сериал «Семейка Аддамс», а в 1991 году вышел фильм режиссера Б. Зонненфельда, в 2019 году американский Анимационный фильм. И наконец в 2022 году вышел сериал «Уэнсдэй» с Дженной Ортегой в главной роли.

### Краткое содержание:

Во всех произведениях Уэнсдэй Аддамс — мрачная и одаренная дочь Гомеса и Мортиши, одержимая готикой и смертью. Ее характер варьируется от более беззаботного в ранних версиях до откровенно садистского и стоического в фильмах 1990-х годов с Кристиной Риччи, где она с наслаждением мучает брата Пагсли и сжигает лагерь.

В сериале «Уэнсдэй» девушка-подросток поступает в академию для изгоев, где у нее пробуждаются экстрасенсорные способности. Расследуя серию убийств, она раскрывает старую семейную тайну, связанную с ее родителями, и пытается остановить монстра, терроризирующего городок. На фоне детективной истории она переживает классическое для подростка взросление: находит первую подругу, сталкивается с любовным треугольником и учится принимать свою инаковость.

### Уэнсдэй — отстраненность

Уэнсдэй Аддамс воплощает архетип личности, которая с ранних лет осознала собственную Тень и не нуждается в социальном одобрении для подтверждения своей ценности.

Психологически Уэнсдэй представляет человека с высокой автономией, острым аналитическим умом и развитой эмоциональной саморегуляцией. Она не подавляет темные стороны своей природы, а осознает их и использует как ресурс для понимания реальности. Ее холодность — не защитный механизм, а осознанный стиль контакта, где дистанция позволяет видеть ситуацию предельно ясно.

Архетипическая функция Уэнсдэй — разоблачать фальшь, лицемерие и коллективные иллюзии общества.

Сильные стороны героини — интеллектуальная честность, способность не поддаваться групповому давлению, смелость быть непопулярной, острая наблюдательность и умение видеть скрытые мотивы. Она отказывается играть роль «хорошей девочки», последовательно выбирая правду вместо принятия.

Теневая сторона проявляется в эмоциональной изоляции, циничном

отношении к чувствам и трудности доверять другим людям.

Слабость Уэнсдэй — она может путать независимость с отчужденностью, а силу с категорическим отказом от уязвимости. Ее интеллект иногда становится непроницаемой стеной, за которой прячется страх близости и подлинного контакта.

Архетипический урок: быть собой — радикальный акт мужества, но подлинная зрелость начинается там, где ясность ума соединяется с живым человеческим контактом.

**Положительные качества:** интеллект, автономия, честность, самоконтроль, смелость быть собой, критическое мышление, устойчивость к давлению, наблюдательность, верность принципам.

**Отрицательные качества:** цинизм, эмоциональная отстраненность, саркастичность, недоверие, жесткость, склонность к изоляции, презрение к слабости, трудность выражать чувства.

### **Совет, вдохновленный сильными сторонами Уэнсдэй:**

Будь верной себе, даже если ты не вписываешься в стандарты. Цени свою уникальность и темную эстетику. Будь умной, саркастичной и независимой. Не бойся быть странной. Защищай свои границы решительно. Интересуйся необычным и мрачным без стыда. Будь прямой и честной. Помни: твоя непохожесть — твоя сила. Интеллект и индивидуальность ценнее популярности. Странность — форма аутентичности.

### **Предупреждение, основанное на ошибках Уэнсдэй:**

Не будь жестокой и бесчувственной к другим постоянно. Не изолируй себя полностью от человеческих связей. Не используй сарказм как единственный способ общения. Не причиняй боль ради развлечения. Позволь себе уязвимость и привязанность. Не отвергай всех из принципа. Помни: мрачность не требует бесчеловечности. Даже странные нуждаются в связях. Сарказм без тепла отталкивает всех. Одиночество по выбору может стать тюрьмой.



## Фея-крестная

«Золушка» — одна из самых популярных сказок в мире, известная во всех странах и насчитывающая десятки вариаций. Наиболее распространены версии сказки авторства Ш. Перро и братьев Гримм.

### Краткое содержание:

Добрая Фея-крестная появляется в самый отчаянный момент жизни Золушки, когда та, облаченная в лохмотья, остается одна дома, в то время как мачеха с дочерьми уезжают на королевский бал. Увидев слезы и чистое сердце девушки, Фея решает ей помочь.

Она совершает чудеса, демонстрируя безграничную доброту и волшебную мощь: из тыквы создает золоченую карету, мышей превращает в упряжку породистых коней, а ящериц — в ливрейных лакеев. Лохмотья Золушки становятся роскошным платьем, а на ее ногах появляются хрустальные туфельки. Фея дает Золушке главный наказ: покинуть бал до полуночи, ибо с последним ударом часов ее магия исчезнет, и все вернется в прежнее состояние.

Таким образом, Добрая Фея не просто дает Золушке возможность попасть на бал, но и выступает как проводник, направляющий ее к судьбоносной встрече с принцем. Ее волшебство создает временное, но совершенное пространство для чуда, которое, однако, требует от героини ответственности и точного исполнения условий.

### Фея-крестная — помощь и поддержка

Фея-крестная воплощает архетип поддерживающей силы, которая появляется в момент готовности ученика к изменениям.

Психологически Фея-крестная представляет образ внутреннего ресурса и внешнего помощника одновременно: она не проходит путь за Золушку, а открывает окно возможностей в нужный момент. Полночь символизирует ответственность и необходимость соблюдения правил.

Архетипическая функция Феи-крестной — показать, что помощь эффективна тогда, когда человек уже внутренне созрел к действию и готов воспользоваться возможностью.

Сильные стороны героини — способность видеть потенциал и готовность другого, щедрость, умение давать инструменты вместо гарантий, вдохновение вместо создания зависимости, мудрость в установлении границ помощи.

Теневая сторона проявляется в избирательности помощи, ее времен-

ности и риске сформировать у подопечного ожидание чуда вместо собственного усилия.

**Слабость архетипа** — Фея может непреднамеренно закрепить внешнюю опору: если ученик не интегрирует дар в свою жизнь, магия рассыпается, оставляя его беспомощным. Ее дистанция кажется холодной тем, кто постоянно ждет спасения.

**Архетипический урок:** помощь служит катализатором изменений, но путь становится устойчивым тогда, когда чудо превращается в собственный навык и внутреннюю силу.



**Положительные качества:** мудрость, щедрость, поддержка потенциала, умение ставить границы, своевременность, вера в ученика, трансформационная сила, педагогическая точность.

**Отрицательные качества:** избирательность, временность поддержки, дистанцированность, условность помощи, риск поощрения зависимости от чуда, неполная вовлеченность, ограниченность вмешательства.

### **Совет, вдохновленный сильными сторонами Феи-крестной:**

Будь волшебной помощницей в трудные моменты. Помогай другим раскрыть их потенциал. Создавай возможности для чудес. Будь щедрой и добросердечной. Верь в трансформацию и магию перемен. Давай инструменты, но позволяй действовать самостоятельно. Помни: истинная помощь дает крылья, а не решает все. Магия в том, чтобы помочь поверить в себя. Чудеса случаются через поддержку.

### **Предупреждение, основанное на ошибках Феи-крестной:**

Не решай все проблемы за других магией. Не создавай зависимость от твоей помощи. Не давай того, к чему человек не готов. Устанавливай границы и сроки помощи (полночь!). Не спасай тех, кто не хочет меняться сам. Учи ответственности вместе с волшебством. Помни: постоянная помощь ослабляет. Магия без усилий не учит. Чудеса должны вдохновлять на действие, а не заменять его.

## Фиона

«Шрек» — мультфильм от DreamWorks, созданный на основе книги детского писателя Уильяма Стейга (1990 году).

### Краткое содержание:

Принцесса Фиона в мультфильме «Шрек» — это далеко не типичная сказочная героиня. Она была заточена в башне, охраняемой драконом, из-за проклятия, которое превращало ее каждую ночь в огра. Ее должен был спасти принц, но вместо этого ее спасает огр Шрек, который заключает сделку с лордом Фаркуадом.

Фиона ожидает традиционного рыцаря, но в пути раскрывает свой настоящий характер: она владеет боевыми искусствами, независима и остроумна. Между ней и Шреком возникает взаимная симпатия, но из-за недопонимания о ее ночном облике Шрек отводит ее к Фаркуаду. На свадьбе Шрек осознает свою ошибку и признается Фионе в чувствах. Поцелуй истинной любви ломает проклятие, но Фиона навсегда остается огрессой, принимая свою истинную сущность и выходя замуж за Шрека.

### Фиона — принятие себя

Фиона воплощает архетип личности, проходящей путь от расщепления к принятию себя целиком, без условий и оговорок.

Психологически Фиона представляет человека, живущего между двумя идентичностями: «как надо» и «как есть на самом деле». Дневной образ принцессы служит социальной маской, ночной облик огра воплощает вытесненную Тень. Ее развитие начинается там, где она перестает лечить себя соответствием чужим ожиданиям и выбирает подлинность.

Архетипическая функция Фионы — показать, что настоящая любовь и зрелость возможны только после принятия собственной инаковости и отказа от идеализированного образа.

Сильные стороны героини — физическая сила, телесность, деятельность, способность не бояться грязной работы и брать на себя ответственность, практичность и умение действовать в реальных обстоятельствах.

Теневая сторона проявляется в непринятии себя, страхе непринятия окружающими и зависимости от внешнего взгляда на ее ценность.

Слабость Фионы — не в отсутствии силы, а в сомнении в праве быть собой без извинений. Она долго верит, что ее «настоящность» недопу-

стима и требует исправления, поэтому живет в режиме ожидания волшебной трансформации. Архетипический урок: целостность — это не исправление недостатков, а согласие с реальностью себя и мужество жить в своей подлинной форме.

**Положительные качества:** целостность, сила, смелость, честность, самостоятельность, способность к любви, принятие Тени, практичность, верность выбору.

**Отрицательные качества:** непринятие себя, страх отвержения, внутренний раскол, импульсивность, защитная грубость, зависимость от оценки, склонность к самопожертвованию, упрямство.

#### **Совет, вдохновленный сильными сторонами Фионы:**

Прими обе свои стороны — принцессу и огрессу. Будь сильной и боевой, когда нужно. Не бойся показать истинное лицо любимому. Выбирай настоящую любовь вместо идеальной картинки. Будь верной себе, а не чужим ожиданиям. Сочетай женственность с силой. Помни: истинная красота в принятии себя целиком. Любовь к несовершенному реальнее сказки. Твоя природа достойна любви.

#### **Предупреждение, основанное на ошибках Фионы:**

Не скрывай свою истинную суть из страха отвержения. Не жди идеального спасителя, игнорируя реального. Не стыдись своей «огрессы» внутри. Не жертвуй собой ради соответствия стандартам красоты. Не живи в башне ожиданий слишком долго. Будь честной о своей двойственности сразу. Помни: секреты в отношениях разрушительны. Принятие себя важнее одобрения других. Не все принцы из сказок — твои принцы.



## Хозяйка Медной горы

«Малахитовая шкатулка» («Уральские сказы») — сборник сказов Павла Бажова, пример литературно обработанного «рабочего фольклора» Урала. «Уральские сказы» вошли в список «100 книг», рекомендованный Министерством образования и науки РФ школьникам для самостоятельного чтения.

### Краткое содержание:

Хозяйка Медной горы, могущественная дух-покровительница уральских недр, хранительница малахита и самоцветов, является центральным мифологическим образом сказов Бажова. Она предстает перед людьми в облике невероятно красивой женщины в малахитовом платье с ящерицей в волосах. Ее сюжетная линия — это история взаимоотношений с людьми, особенно с горными мастерами.

Она испытывает людей, особенно даруя им удачу или насылая испытания. В сказах она помогает талантливым мастерам, вроде Степана из «Малахитовой шкатулки», открывая им богатейшие жилы, но требуя верности своему ремеслу и камню. Она становится его тайной покровительницей, а после его смерти продолжает опекать его дочь Танюшку, помогая ей противостоять притязаниям барской власти.

### Хозяйка Медной горы — требовательность

Хозяйка Медной горы воплощает силу, которая не служит человеку, но вступает с ним в союз при условии честности и верности себе.

Психологически Хозяйка представляет образ глубинного бессознательного, где красота неотделима от опасности, а дар всегда требует своей цены. Она признает не социальный статус или внешние достижения, а внутреннюю правду и истинное мастерство.

Архетипическая функция Хозяйки — проверка зрелости: готов ли человек выдержать истину без самообмана и жить согласно своей подлинной природе.

Сильные стороны героини — справедливость, способность видеть истинную суть человека, щедрость к тем, кто не предаст себя, и дар наделять настоящим мастерством достойных. Она воплощает силу, которая не знает лжи и компромиссов.

Теневая сторона проявляется в холодности, отчужденности и беспощадной разрушительности при нарушении границ или предательстве.

Слабость Хозяйки — неспособность к утешению и адаптации к человеческим слабостям. Ее красота может изолировать, а близость с ней



лишить земной жизни и обычного счастья. Она требует полной ответственности за выбор, не оставляя места половинчатости.

Архетипический урок: подлинная ценность и истинное мастерство требуют верности себе и отказа от компромиссов с собственной природой.

**Положительные качества:** суверенность, честность, верность подлинности, защита мастерства, эстетическая сила, ясные границы, требовательность к качеству, глубина, неподкупность.

**Отрицательные качества:** холодность, отстраненность, безжалостность, нетерпимость к слабости, изоляция, испытание через утрату, опасная притягательность, жесткость границ.

**Совет, вдохновленный сильными сторонами Хозяйки Медной горы:**

Владей своим царством и ресурсами уверенно. Будь хранительницей природных богатств. Испытывай людей на честность и верность. Награждай достойных щедро. Будь загадочной и могущественной. Цени мастерство и преданность. Защищай свои владения решительно. Помни: истинная власть в гармонии с природой. Сила женщины в ее связи с землей. Испытания раскрывают истинную суть людей.

**Предупреждение, основанное на ошибках Хозяйки Медной горы:**

Не влюбляйся в того, кто принадлежит другому миру. Не требуй невозможного выбора между тобой и его судьбой. Не держи человека в своем мире силой. Не испытывай любовь слишком жестоко. Отпускай того, кто выбирает другой путь. Не мсти за отвержение. Помни: любовь не терпит принуждения. Разные миры не всегда совместимы. Власть не дает права на чужое сердце. Отпускание — тоже сила.



# Царевна Несмеяна

Царевна Несмеяна — сюжет русских, украинских и белорусских народных сказок о царевне, которая «никогда не улыбалась, никогда не смеялась, словно сердце ее ничему не радовалось».

## Краткое содержание:

Царевна Несмеяна — дочь царя, которая никогда не улыбается и не смеется. Опечаленный царь объявляет награду тому, кто сможет ее рассмешить. Во дворец съезжаются сотни претендентов, шутов, скорморохов и знатных витязей, но все попытки тщетны.

Тем временем простой парень, часто мужичок-работяга (в разных версиях — Емеля, Иванушка-дурачок или без имени), наблюдает за нелепыми ситуациями, которые происходят по дороге ко двору или прямо перед царевной. Он не старается ее рассмешить нарочно. Кульминацией становится абсурдный или комичный инцидент: например, старик проваливается в грязь, козел забирается на крышу и блеет, а парень просто указывает на это или сам становится участником забавной сцены.

Царевна видит эту нелепость и впервые заливается искренним смехом. Царь, сдержав слово, отдает Несмеяну в жены простому парню. Сказка подчеркивает, что истинная радость рождается не от нарочитых усилий, а от простоты, наблюдательности и естественных ситуаций, а ценность человека заключается не в его происхождении, а в находчивости.

## Несмеяна — негативизм

Царевна Несмеяна воплощает архетип женщины, у которой есть все внешнее в виде статуса, защиты и достатка, но нет контакта с живыми эмоциями и подлинной радостью.

Психологически Несмеяна символизирует депрессивную фиксацию, эмоциональный негативизм и утрату спонтанности, неспособность откликаться на жизнь. Ее молчаливость и постоянная печаль представляют не каприз избалованной принцессы, а следствие глубокого разрыва с телом, радостью и смыслом существования. Она живет в золотой клетке ожиданий и чужих сценариев, где чувство заменено обязанностью, а живое переживание — ритуалом. Архетипически это фигура Души, ожидающей того, кто вернет движение, риск и игру в ее застывшую реальность.

Сильная сторона Несмеяны — способность к глубокому чувствованию, которое временно заморожено, и потенциал к трансформации через встречу с подлинностью.

Теневая сторона проявляется в пассивности и эмоциональном паразитизме, когда вся ответственность за собственное состояние перекладывается на других.

Слабость героини — зависимость от внешнего спасителя и неспособность к самостоятельному действию. Несмеяна не действует сама: она ждет, пока кто-то рассмешит, оживит, спасет от ее собственной замороженности.

Архетипический урок: радость нельзя получить извне, ее можно только разрешить себе изнутри.



**Положительные качества:** глубина чувств, чувствительность, искренность, внутренняя честность, способность к трансформации, уязвимость, восприимчивость, потребность в подлинности.

**Отрицательные качества:** пассивность, апатия, эмоциональная закрытость, инфантильность, зависимость от других, капризность, отстраненность, избегание ответственности.

#### **Совет, вдохновленный сильными сторонами Царевны Несмеяны:**

Честно признай свою глубокую печаль и меланхолию. Не притворяйся счастливой, если грустно. Ищи то, что действительно тронет твое сердце. Не соглашайся на поверхностные развлечения. Будь верной своим глубоким чувствам. Жди того, кто разбудит искренний смех и радость. Помни: право на грусть естественно. Истинная радость приходит изнутри, а не от внешних шуток. Глубина чувств — не недостаток.

#### **Предупреждение, основанное на ошибках Царевны Несмеяны:**

Не погружайся в хандру как в образ жизни. Не отвергай все попытки развеселить тебя из принципа. Не используй печаль для манипуляций и внимания. Не требуй от других невозможного для твоего счастья. Ищи причины грусти и работай с ними. Не жди, что кто-то извне сделает тебя счастливой. Помни: вечная печаль может быть выбором, а не судьбой. Ответственность за радость тоже твоя. Открывайся возможностям счастья.

# Шамаханская царица

«Сказка о золотом петушке» — последняя сказка, написанная А.С. Пушкиным. Поэт написал ее в 1834 году. В основе сказки произведение американского писателя Вашингтона Ирвинга «Легенда об арабском астрологе».

## Краткое содержание:

Царь Дадон, получив от мудреца золотого петушка, который предупреждает о набегах, решает отдохнуть от войн. Однако вскоре петушок возвещает опасность, и сыновья Дадона, отправленные на разведку, пропадают. Тогда старый царь сам ведет войско и находит на холме шатер, а рядом мертвых сыновей, убивших друг друга в схватке.

Из шатра выходит Шамаханская царица — женщина ослепительной красоты. Ее чары так могущественны, что Дадон мгновенно забывает о гибели наследников. Он пирует в ее шатре, а затем привозит ее в свою столицу, очарованный и покоренный. Царица становится причиной роковых событий: из-за нее погибли царевицы, а сам Дадон теряет трон и жизнь.

Когда появляется мудрец, требуя в награду за петушка царицу, Дадон в ярости убивает его. Шамаханская царица лишь усмехнулась в ответ, а когда царь обратился к ней, пропеллер петушка клюнул Дадона в лоб, и тот умер. После этого царица бесследно исчезла, оставив после себя лишь разрушение и смерть.

## Шамаханская царица — соблазн

Шамаханская царица воплощает архетип роковой Анимы, силы, действующей не напрямую, а через притяжение, соблазн и искажение восприятия.

В психологическом смысле она символизирует проекцию: человек видит в ней не реальность, а собственные фантазии, вытесненные желания и жажду обладания недостижимым. Шамаханская царица не воюет и не приказывает, она позволяет другим разрушать себя добровольно, запуская регресс личности.

Архетипически это фигура проверки зрелости Эго — способен ли человек удержать границы перед лицом соблазна.

Сильные стороны царицы — магнетическая привлекательность, способность видеть слабости и использовать их, умение действовать через бездействие, владение искусством молчания и загадочности. Ее красота становится оружием, перед которым пасуют разум и воля.

Теневая сторона проявляется в манипулятивности, холодном нарциссизме и пустоте за маской очарования.

Слабость героини — отсутствие подлинной связи с реальностью и людьми, неспособность к эмпатии, безответственность за последствия своего влияния. Она исчезает, когда иллюзия рушится, не оставляя ничего, кроме разрушения.

Архетипический урок: это не зло ради зла, а безразличие силы к слабости, напоминание о том, что очарование без содержания ведет к гибели.



**Положительные качества:** сильная харизма, магнетизм, автономность, внутренняя свобода, психологическая проницательность, влияние без насилия, умение вскрывать слабости.

**Отрицательные качества:** манипулятивность, холодность, нарциссизм, отсутствие эмпатии, разрушительность, иллюзорность, использование других, безответственность.

**Совет, вдохновленный сильными сторонами Шамаханской царицы:**

Владей силой обаяния и магнетизма. Используй загадочность как инструмент влияния. Будь уверенной в своей привлекательности. Умей очаровывать и завораживать. Знай свою ценность и власть над другими. Будь экзотичной и недоступной. Помни: харизма и тайна создают притяжение. Женская сила в способности зачаровывать. Молчание иногда сильнее слов. Твоя загадочность — твое оружие.

**Предупреждение, основанное на ошибках Шамаханской царицы:**

Не используй чары для разрушения и манипуляций. Не соблазняй ради власти и контроля. Не будь причиной войн и разрушений. Не играй с чувствами могущественных безответственно. Не молчи, когда нужны честность и ясность. Не разрушай царства своим присутствием. Помни: красота и чары без совести опасны. Соблазн может привести к трагедии. Власть через обольщение разрушительна. Ответственность за последствия твоих чар лежит на тебе.

## Шапокляк

«Крокодил Гена и его друзья» — сборник повестей Эдуарда Успенского. Впервые выпущен издательством «Детская литература» в 1966 году.

### Краткое содержание:

Старуха Шапокляк появляется как главный антагонист, противопоставляющий себя добродушному Гене и Чебурашке. Ее девиз: «Кто людям помогает, тот тратит время зря. Хорошими делами прославиться нельзя». Вместо домашнего питомца у нее живет ручная крыска Лариска, которую она носит в своей знаменитой ридикюле.

Чтобы напакостить друзьям и помешать их добрым делам, Шапокляк придумывает различные вредности: она разрисовывает стены строящегося дома, с помощью игрушечного танка уничтожает собранный детьми урожай, пускает мыльные пузыри во время театрального представления и даже пытается сдать Чебурашку в зоопарк как бездомное животное.

Однако ее проделки всегда оборачиваются против нее самой или терпят неудачу благодаря находчивости и сплоченности Гены, Чебурашки и их юных друзей. В конце концов, отчаявшись победить, Шапокляк иногда временно переходит на сторону добра, но ее характер по-настоящему не меняется, и она всегда готова к новым проделкам, оставаясь символом безобидного, но настойчивого вредительства.

### Старуха Шапокляк — саботаж

Старуха Шапокляк воплощает архетип протеста против навязанных норм, лицемерной правильности и скучной добродетели. Она пакостит не из злобы, а из внутреннего конфликта с миром, где ей не нашлось живого, теплого места. Ее поступки представляют форму контакта, способ заявить о своем существовании.

Архетипически это Тень общества — все то, что запрещено, высмеяно и неудобно для благопристойного мира.

Психологически Шапокляк демонстрирует паттерн привлечения внимания через негативное поведение, когда разрушение становится единственным доступным способом быть замеченной.

Сильные стороны героини — острый ум, наблюдательность, способность прекрасно чувствовать слабые места системы и людей, креативность в придумывании проделок, энергичность и независимость от чужого мнения. Ее выходки точны и болезненны именно благодаря этой проницательности.

Теневая сторона проявляется в застревании в разрушении как един-

ственной форме самовыражения.

Слабость Шапокляк — неумение просить, договариваться и быть уязвимой, поэтому она выбирает подрыв вместо построения связей. Игра становится образом жизни, а ирония — защитой от одиночества.

Архетипический урок: бунт без созидания и конструктивной цели превращается в самотабуляцию и изоляцию.

**Положительные качества:** остроумие, наблюдательность, независимость мышления, смелость быть неудобной, креативность, чувство юмора, психологическая проницательность, внутренняя свобода.

**Отрицательные качества:** вредность, манипулятивность, цинизм, инфантильный протест, недоверие, склонность к саботажу, агрессивная ирония, избегание ответственности.

#### **Совет, вдохновленный сильными сторонами Шапокляк:**

Будь активной и энергичной в любом возрасте. Не бойся быть яркой и заметной. Используй креативность и изобретательность. Будь независимой и самодостаточной. Не скучай, создавай события вокруг себя. Имей чувство юмора и легкость. Помни: возраст не помеха активности. Жизнь требует участия, а не пассивности. Энергия и находчивость не зависят от лет. Яркость личности привлекает внимание.

#### **Предупреждение, основанное на ошибках Шапокляк:**

Не вреди другим ради развлечения и внимания. Не делай пакости, чтобы прославиться. Не учи плохому молодых. Не путай активность со злыми шутками. Не компенсируй одиночество хулиганством. Ищи позитивные способы быть заметной. Помни: «Кто людям помогает, тот тратит время зря» — ложный принцип. Внимание через вредительство временно. Настоящая дружба лучше скандальной славы. Можно быть яркой и доброй одновременно.





# Шехерезада

Цикл арабских и персидских сказок и новелл «1000 и 1 ночь» впервые издан в полном собрании в 1835 году. Первые близкие к сюжету упоминания относятся к X веку, но до сих пор до конца не известна полная история создания этого древнего памятника средневековой восточной литературы. Вероятно, сборник создан множеством авторов, а сюжеты берут истоки в народном фольклоре.

## Краткое содержание:

Шехерезада — дочь визиря, мудрая и образованная девушка, которая добровольно становится новой женой жестокого царя Шахрияра. Тот, убежденный в неверности женщин, каждую ночь берет в жены девственницу, а наутро казнит ее. Чтобы остановить эту бойню, Шехерезада придумывает хитрый план.

В первую же брачную ночь она начинает рассказывать царю увлекательную сказку, но с наступлением утра прерывает повествование на самом интересном месте. Жаждающий услышать развязку, Шахрияр откладывает казнь на один день. Эта ситуация повторяется из ночи в ночь на протяжении тысячи и одной ночи.

За это время Шехерезада не только развлекает царя, но и через свои истории полные мудрости, чудес, уроков добродетели и коварства, незаметно врачует его израненную душу, излечивая от мизогинии и недоверия. В итоге царь проникается к ней уважением и любовью, отменяет свой жестокий указ и делает Шехерезаду своей настоящей царицей и верной спутницей жизни. Ее хитрость, мужество и мудрость спасают жизни тысяч девушек в царстве.

## Шехерезада — исцеление словом

Шехерезада воплощает архетип мудрой рассказчицы, которая побеждает разрушительный импульс. Она не борется напрямую с агрессией Шахрияра, а трансформирует ее через слово, воображение и постепенное возвращение доверия к жизни.

Психологически это фигура зрелой адаптации, демонстрирующая способность удерживать внимание и переводить травму в историю. Шехерезада лечит не морализаторством, а вовлечением, каждую ночь возвращая интерес к будущему и пробуждая желание жить.

Сильные стороны героини — острый интеллект, глубокая эмпатия, стратегическое терпение, дар повествования и способность видеть потенциал исцеления даже в самой опасной ситуации. Она владеет ис-

кусством создавать связь через истории и удерживать внимание, превращая каждую ночь в шаг к трансформации.

Теневая сторона проявляется в самопожертвовании и жизни на удержании другого человека.

Слабость Шехерезады — риск раствориться в роли спасительницы, подменяя собственные желания и потребности задачей выживания и служения, теряя себя в бесконечном процессе исцеления чужой травмы.

Архетипический урок: слово обладает великой силой преобразования, но оно не должно становиться единственным способом быть нужной и ценной.

**Положительные качества:** мудрость, интеллект, эмпатия, стратегическое мышление, креативность, терпение, психологическая гибкость, способность исцелять словом, внутренняя стойкость.

**Отрицательные качества:** самопожертвование, подавление собственных потребностей, эмоциональная перегрузка, зависимость от признания, скрытая тревожность, жизнь в напряжении, избегание прямого конфликта.

### **Совет, вдохновленный сильными сторонами Шехерезады:**

Используй силу слова и умение сочинять истории для спасения. Будь мудрой рассказчицей и стратегом. Очаровывай умом и талантом повествования. Будь смелой, жертвуя собой ради других женщин. Держи интерес и интригу постоянно. Знай тысячу историй и используй их вовремя. Помни: слово сильнее меча. Истории могут изменить сердце тирана. Ум и красноречие спасают жизни. Терпение и мастерство побеждают жестокость.

### **Предупреждение, основанное на ошибках Шехерезады:**

Не живи в постоянном напряжении выживания. Не жертвуй собой, если есть другие пути. Не манипулируй только через истории без искренности. Не откладывай решение проблемы бесконечно. Не живи только ради того, чтобы развлекать тирана. Ищи способы изменить систему, а не только выживать в ней. Помни: тысяча ночей — это тысяча ночей страха. Временное решение не заменяет настоящую свободу. Ты достойна жизни без постоянной угрозы.

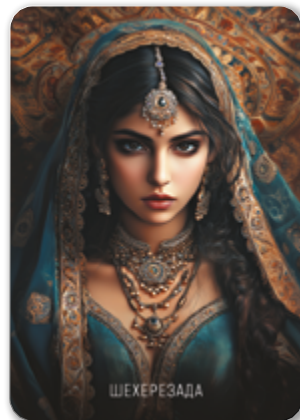

## Элен Курагина

«Война и мир» — роман-эпопея Льва Николаевича Толстого, описывающий русское общество в эпоху войн против Наполеона в 1805–1812 гг. Роман признан во всем мире как шедевр русской литературы.

### Краткое содержание:

Элен Курагина (до замужества), блистательная красавица, дочь князя Василия, является воплощением светского разврата и циничного расчета. Ее сюжетная линия — это история брака по расчету и последующего разрушения. Желая поправить свое состояние, Пьер Безухов, поддавшись обаянию Элен и давлению ее отца, женится на ней, быстро осознав свою ошибку.

Элен, холодная и развращенная, видит в браке лишь источник богатства и социального статуса. Она открыто изменяет Пьеру, вступая в связь с офицером Долоховым, что приводит к дуэли. Позже она становится центром интриг, играя на грани дозволенного, и даже предпринимает попытку перейти в католичество, чтобы развестись с Пьером и выйти замуж за иностранного принца, одновременно находясь в связи с высокопоставленным чиновником.

Ее жизнь, лишенная моральных принципов и построенная на интригах, тщеславии и поиске удовольствий, заканчивается внезапно и бесславно. Элен умирает от передозировки лекарства от ангины, которое, по слухам, было принято с целью прервать нежелательную беременность. Ее смерть становится символом полного духовного опустошения и нравственного банкротства того мира, который она представляла.

### Элен Курагина — безнравственность

Элен Курагина воплощает архетип женщины, отождествленной с внешним блеском, статусом и телесной привлекательностью. Это не столько личность, сколько идеально отработанная роль: быть желанной, удобной, восхищающей.

Психологически Элен представляет фигуру отчужденности от собственного внутреннего мира, живущую отражением в чужих взглядах и подпитываемую вниманием и социальным одобрением, но не формирующую подлинной эмоциональной связи. Ее образ такой, где форма вытесняет содержание, а красота становится валютой.

Сильные стороны Элен — владение социальными кодами, умение производить впечатление, способность адаптироваться к ожиданиям общества и использовать свою привлекательность как инструмент влияния.

Теневая сторона проявляется в эмоциональной пустоте, манипулятивности и утрате подлинной идентичности.

Слабость Элен — неспособность к искренности, поскольку она не знает, кто она без восхищения окружающих. Ее жизнь представляет непрерывное представление, где нет места уязвимости, ответственности и глубине чувств.

Архетипический урок: если жить только образом и внешней оболочкой, личность исчезает, оставляя лишь красивую, но пустую маску.



**Положительные качества:** харизма, социальный интеллект, умение производить впечатление, адаптивность, эстетическое чувство, уверенность в публичном пространстве, стратегическое мышление, телесная осознанность.

**Отрицательные качества:** поверхностность, манипулятивность, эмоциональная холодность, нарциссизм, зависимость от одобрения, отсутствие эмпатии, неискренность, инфантильная ответственность.

#### **Совет, вдохновленный сильными сторонами Элен:**

Используй свою красоту и обаяние уверенно. Будь светской и элегантной. Умей производить впечатление в обществе. Знай себе цену и не занижай ее. Будь независимой в рамках своего времени. Управляй вниманием мастерски. Помни: внешняя привлекательность открывает двери. Умение держаться в обществе — искусство. Уверенность в себе притягивает возможности. Красота может быть инструментом влияния.

#### **Предупреждение, основанное на ошибках Элен:**

Не используй красоту для манипуляций и разрушения семей. Не будь бессердечной и расчетливой в отношениях. Не соблазняй женатых мужчин ради развлечения. Не живи только внешним блеском без внутреннего содержания. Не предавай и не используй людей цинично. Не подменяй любовь расчетом и интригами. Помни: красота без души пуста. Манипуляции ведут к пустой жизни. Внешний блеск не заменяет человечности. Цинизм разрушает изнутри.

## Элли

«Волшебник Изумрудного города» — сказочная повесть Александра Волкова, написанная в 1939 году на основе сказки американского писателя Лаймена Фрэнка Баума «Удивительный волшебник из страны Оз» с некоторыми изменениями.

### Краткое содержание:

Девочка Элли и ее пес Тотошка попадают в Волшебную страну благодаря урагану, вызванному злой колдуньей Гингемой. В своем домике Элли случайно убивает Гингему, став «смертельной врагиней» второй злой колдуньи Бастинды. Чтобы вернуться домой в Канзас, Элли должна отправиться по дороге из желтого кирпича в Изумрудный город к великому Гудвину, который, как считается, исполняет любые желания.

По пути Элли встречает и помогает трем существам, ставшим ее верными друзьями: Соломенное Чучело, мечтающее о мозгах, Железного Дровосека, жаждущего сердца, и Трусливого Льва, ищущего смелость. Вместе они преодолевают препятствия, побеждают саблезубых тигров и пересекают реку. Элли с друзьями удается уничтожить Бастинду, облив ее водой, которая оказалась для нее смертельной.

Добравшись до Гудвина, они узнают, что он обычный человек, не обладающий магией. Однако он помогает друзьям обрести желанное, доказав, что у них уже есть эти качества. Для Элли он строит воздушный шар, но он улетает без нее. С помощью волшебных серебряных башмаков, снятых с Гингемы, Элли удается вернуться домой к родителям.

### Элли — путь взросления

Элли воплощает архетип перехода от наивного доверия миру к осознанной ответственности. Она не герой по силе, а герой по способности идти дальше, несмотря на страх. Ее путь представляет классический миф взросления: утрата привычной опоры, встреча с разными аспектами собственной психики через спутников, воплощающих ум, сердце и смелость, и возвращение домой уже иной.

Психологически Элли — образ Эго, которое учится опираться не на внешнего волшебника, а на собственные ресурсы, осознавая, что искомые качества уже находятся внутри.

Сильные стороны девочки — настойчивость, способность к состраданию, верность цели и готовность помогать другим на пути к собственной мечте.

Теневая сторона проявляется в зависимости от внешней помощи и по-

иске авторитетов для принятия решений.

Слабость Элли — частые сомнения, потребность в подтверждении правильности действий и страх ошибиться или действовать самостоятельно. Но именно через эти ошибки и преодоление страхов формируется ее зрелость.

Архетипический урок: путь важнее результата, а настоящий дом — это внутренняя целостность, обретенная через испытания.

**Положительные качества:** мужество, верность, доброта, эмпатия, способность учиться, настойчивость, честность, доверие жизни, внутренняя этика.

**Отрицательные качества:** наивность, тревожность, зависимость от авторитетов, нерешительность, страх ошибки, импульсивность, эмоциональная уязвимость.

#### **Совет, вдохновленный сильными сторонами Элли:**

Будь смелой в неизвестном мире. Помогай друзьям находить то, что они ищут. Иди к цели, несмотря на препятствия. Будь добросердечной и открытой. Объединяй разных существ в команду. Верь в себя и в волшебство. Не бойся просить о помощи. Помни: путь домой начинается с первого шага. Настоящая сила уже внутри тебя. Друзья — твоя главная магия.

#### **Предупреждение, основанное на ошибках Элли:**

Не полагайся слепо на волшебников и авторитеты. Не жди, что кто-то решит все за тебя. Не игнорируй то, что сила уже в тебе, ища ее вовне. Не забывай о доме слишком долго в приключениях. Не доверяй всем подряд в незнакомом мире. Проверяй обещания действиями. Помни: не все волшебники настоящие. Ты сама можешь вернуться домой, туфли лишь символ. Ответы внутри, а не в Изумрудном городе.



## Эмма Бовари

«Госпожа Бовари́» или «Мадам Бовари́» — роман Гюстава Флобера, впервые напечатанный в 1857 году. Сюжет романа новаторский для своего времени. Считается одним из шедевров мировой литературы.

### Краткое содержание:

Эмма Бовари, выросшая на романтических книгах, выходит замуж за доброго, но заурядного провинциального врача Шарля. Столкновение с серой реальностью семейной жизни вызывает у нее глубокое разочарование. Мечтая о страсти, роскоши и возвышенных чувствах, она пускается в поиски иллюзорного идеала.

Сначала она становится любовницей состоятельного помещика Родольфа, который вскоре бросает ее, разочаровавшись в ее чрезмерной эмоциональности. После нервной болезни Эмма заводит новый роман с молодым клерком Леоном. Чтобы финансировать свои тайные встречи, роскошные подарки и поддержание иллюзии изысканной жизни, она влезает в долги, подписывая векселя у хитрого ростовщика Лере.

Когда долги становятся непосильными, а все ее просьбы о помощи (к Родольфу, Леону, чиновникам) отвергаются, иллюзии Эммы рушатся окончательно. Осознав финансовое и эмоциональное банкротство, не желая мириться с позором и скукой будущего, она совершает самоубийство, приняв яд.

Ее трагедия — это крушение романтических идеалов при столкновении с пошлостью и меркантильностью действительности.

### Эмма Бовари — бегство от реальности

Мадам Бовари воплощает архетип конфликта между внутренним миром фантазий и прозаической реальностью. Она живет не в событиях, а в образах: любви, страсти, роскоши, «настоящей жизни», подсмотренной в книгах и мечтах.

Психологически Эмма представляет фигуру хронической неудовлетворенности, неспособную присутствовать в настоящем моменте, постоянно сравнивая его с идеалом.

Ее сильная сторона — способность к глубокому чувствованию, богатое воображение, стремление к красоте и возвышенному, отказ мириться с серостью существования.

Теневая сторона проявляется в бегстве от реальности, инфантильном ожидании чуда и отказе от ответственности. Любовь для нее — сценарий, где партнер должен сыграть роль спасителя и источника смысла.



Слабость Эммы — неспособность перерабатывать разочарование: вместо этого она усиливает фантазию, что приводит к долгу эмоциональному, финансовому, экзистенциальному. Ее трагедия не в желании большего, а в неспособности выдержать несовершенство жизни.

Архетипический урок: мечта без заземления становится ловушкой.

**Положительные качества:** воображение, чувственность, стремление к красоте, эмоциональная глубина, способность мечтать, эстетическая восприимчивость, жажда полноты жизни.

**Отрицательные качества:** иллюзорность, инфантильность, импульсивность, зависимость от эмоций, эскапизм, финансовая безответственность, неумение принимать реальность, капризность.

#### **Совет, вдохновленный сильными сторонами Эммы Бовари:**

Цени свою мечтательность и романтическую натуру. Стремись к красоте и изяществу в жизни. Не соглашайся на серую обыденность. Читай и развивай воображение. Ищи страсть и глубину чувств. Помни: желание прекрасного естественно. Мечты о лучшей жизни вдохновляют. Романтическая душа видит больше, чем обыденность. Стремление к красоте обогащает жизнь. Право мечтать принадлежит каждой.

#### **Предупреждение, основанное на ошибках Эммы Бовари:**

Не живи только романтическими иллюзиями из книг. Не изменяй ради поиска идеальной страсти. Не трать больше, чем имеешь, ради роскоши. Не презирай реальную жизнь и любящего мужа. Не ищи спасения в любовниках и долгах. Не путай романтику с реальностью. Помни: книжные страсти не равны жизни. Погоня за иллюзиями ведет к трагедии. Реальная любовь требует работы, а не только восторга. Долги и измены разрушают все.



**Приложение Значений карт необходимо установить на Рабочий стол смартфона, чтобы всегда иметь доступ:**

<https://qr-search.website/mak-arcanes/pwa>

#### **Как пользоваться Приложением Значений карт:**

1. Запустите приложение «МАК.arcanes».
2. Выберите нужную колоду из списка.
3. Наведите камеру смартфона на выпавшую карту.
4. Изучите описание карты, отметьте то, что подходит лично вам.

#### **Как установить приложение на iOS (Safari):**

1. Нажмите на кнопку «Поделиться» — это квадрат со стрелкой, направленной вверх, расположенный в нижней части экрана.
2. Выберите опцию «На экран «Домой» в появившемся меню.
3. Нажмите «Добавить» в правом верхнем углу экрана, чтобы завершить установку.

Иконка установленного веб-приложения появится на главном экране, и вы сможете использовать его как обычное приложение.

#### **Как установить приложение на Android:**

1. Найдите меню браузера — нажмите на значок с тремя вертикальными точками в правом верхнем углу.
2. Выберите опцию для установки: это может быть «Добавить на главный экран» или «Установить приложение».
3. Подтвердите установку в появившемся всплывающем окне, нажав кнопку «Добавить» или «Установить».

Иконка установленного веб-приложения появится на вашем рабочем столе или в меню приложений.

## Чат GPT DeepSoul — Разговоры по душам

Наш чат может помочь разобраться с образами на картах  
и со своими переживаниями.

[mak.arcanes.ru/deepsoul](http://mak.arcanes.ru/deepsoul)

## Мобильное Приложение «МАК расклады»

10+ раскладов для запросов на разные темы.  
Один расклад в день бесплатно. Android и iOS / iPadOS.

[clck.ru/3MQz3R](http://clck.ru/3MQz3R)

## ОФИЦИАЛЬНЫЙ ИНТЕРНЕТ-МАГАЗИН

[mak.arcanes.ru/shop](http://mak.arcanes.ru/shop)



**MAK**  
arcanes.ru

### КОНТАКТЫ ИЗДАТЕЛЬСТВА MAK.ARCANES:

[info-mak@arcanes.ru](mailto:info-mak@arcanes.ru) +7 (985) 726-64-34 будни 10:00-16:00

### ПРИСОЕДИНЯЙТЕСЬ К НАМ:

-  [t.me/makarcanes](https://t.me/makarcanes)
-  [@mak.arcanes](https://vk.com/mak.arcanes)
-  [clck.ru/3MRYsN](http://clck.ru/3MRYsN)
-  [@mak.arcanes](https://www.youtube.com/@mak.arcanes)
-  [clck.ru/3MRYxg](http://clck.ru/3MRYxg)
-  [@MakArcanes](https://www.pinterest.com/MakArcanes)
-  [t.me/fedorova\\_mak](https://t.me/fedorova_mak)
-  [@fedorova\\_mak](https://vk.com/fedorova_mak)

\* Вбейте символы в поисковую строку  
интернет-браузера или соцсети